మీరే రిపోర్టర్ క్యూఆర్ కోడ్ స్కాన్ చేయండి వార్తలు పంపండి

G న్యూస్
Telugu Daily

వాంటెడ్ రిపోర్టర్స్
ఆంధ్ర, తెలంగాణ, రాష్ట్రాల్లో విస్తరిస్తున్న G NEWS తెలుగు డిజిటల్ దినపత్రిక, ఛానల్ లో పనిచేయుటకు జిల్లా ఇన్‌చార్జిలు, నియోజకవర్గ, మండలాల రిపోర్టర్లు కావలెను..
పూర్తి వివరాలకు
9581766888
వాట్సాప్ చేయండి

| కరీంనగర్ | సంపుటి : 1 | సంచిక : 16 | శనివారం | 13 డిసెంబర్ 2025 | పేజీలు : 08 | వెల : 5

దేశంలో రెండుదశల్లో జన గణన

రూ.11,718 కోట్లను కేటాయించిన కేంద్రం

డిజిటల్ జనగణను చేపట్టాలని నిర్ణయం

పూజ్య బాపు గ్రామీణ్ రోజ్‌గార్ యోజనగా ఉపాధిహామీ పేరు

బీమారంగంలో వందశాతం విదేశీ ప్రత్యక్ష పెట్టుబడులు

పీఎం కిసాన్ సమ్మాన్ యోజన..రూ.6,వేల నుంచి రూ.10వేలకు పెంపు

పీఎం ఆవాస్ యోజన కింద అదనంగా 1.5 కోట్ల గృహాల నిర్మాణం

నీటిపారుదల ప్రాజెక్టుల పూర్తికి రూ.35,000 కోట్లతో జాతీయ మిషన్

ఉభయ తెలుగు రాష్ట్రాలకు నాలుగేసి కేంద్రీయ విద్యాలయాలు

రాష్ట్రాల మూలధనం పెంపునకు రూ.1.3లక్షల కోట్ల ప్రత్యేక ఆర్థిక ప్యాకేజీక

కేంద్ర కేబినేట్ కీలక నిర్ణయాలు.. వెల్లడించిన కేంద్రమంత్రి అశ్వినీ వైష్ణవ్

చారిత్రాత్మక జనగణన నిర్వహణ కోసం కేంద్ర మంత్రివర్గం ఏకంగా రూ.11,718 కోట్లకు సంబంధించిన బ్జడెట్‌ను ఆమోదించింది. అలాగే మహాత్మగాంధీ ఉపాధి హామీ పథకం పేరును కూడా మార్చింది. పూజ్య బాపు గ్రామీణ్ రోజ్‌గార్ యోజనగా పేరు మారుస్తూ శుక్రవారం కేంద్రం నిర్ణయం తీసుకుంది. అలాగే పనిదినాల సంఖ్యను 100 నుంచి 125కి పెంచింది. ఒక రోజుకు ఇచ్చే కనీస వేతనాన్ని రూ.240కి సవరించింది. ప్రధాని మోడీ అధ్యక్షతన జరిగిన కేబినేట్‌లో పలు నిర్ణయాలు తీసుకున్నారు.

04

పంచాయితీ ఫలితాలతో కాంగ్రెస్ పతనం

44శాతం సీట్లను కూడా గెల్చుకోలేని అధికార పార్టీ

వచ్చే సార్వత్రిక ఎన్నికల్లో బిఆర్ఎస్ విజయానికి నాంది

పంచాయితీ ఫలితాలపై ఎక్స్ వేదికగా కేటీఆర్ విమర్శలు

03

పంచాయితీ ఎన్నికల్లో కాంగ్రెస్ పట్ల ప్రజల్లో వ్యతిరేకత స్పష్టమయ్యిందని బీఆర్ఎస్ వర్కింగ్ ప్రెసిడెంట్ కేటీఆర్ అన్నారు. ఈ ఎన్నికల్లో పోటీ చేసిన చోట కనీసం 44 శాతం సీట్లను కాంగ్రెస్ పార్టీ దాటక పోవడం.. ప్రభుత్వంపై పెరిగిన ప్రజావ్యతిరేకతకు నిలువెత్తు నిదర్శమన్నారు. ఈ మేరకు తొలి విడత పంచాయతీ ఎన్నికల ఫలితాలపై కేటీఆర్ శుక్రవారం తన ఎక్స్ ఖాతా వేదికగా కీలక వ్యాఖ్యలు చేశారు.

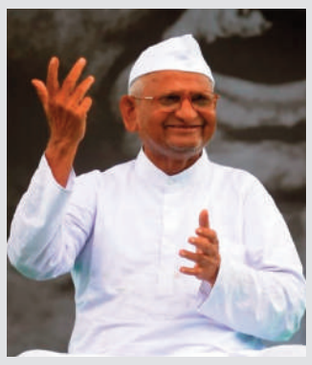

లోకాయుక్త అమలులో విఫలం

మరోమారు దీక్షకు అన్నా హజారే నిర్ణయం

స్వగ్రామం రాలేగావ్ సిద్ధిలో 30న దీక్ష

.. వివరాలు 2లో

భూకంపాలపై చర్యలకు ఆదేశించండి

సుప్రీంలో పిటిషన్‌పై సుప్రీం ఆగ్రహం

అందరినీ చంద్రమండలానికి తరలించాలా అని వ్యాఖ్య

.. వివరాలు 2లో

హైదరాబాద్‌లో అఖిలేశ్ యాదవ్

సీఎం రేవంత్, కేటీఆర్‌లతో వేర్వేరుగా భేటీ

2

తప్పుడు ఆరోపణలు చేస్తే కాళ్లు విరగ్గొడుతా

ఎప్పటికైనా నేనూ ముఖ్యమంత్రిని అవుతా బిఆర్ఎస్ అక్రమాలపై విచారణ చేయిస్తా

పదేళ్ల బిఆర్ఎస్ పాలనలో ఒక్క రూపాయి సంపాదించలేదు

పార్టీ నుంచి బయటకు పంపినా వారి కళ్లు చల్లారలేదా

తనపై తప్పుడు ప్రచారం చేయిస్తున్న హరీష్ రావు

ఏలేటి మహేశ్వర్ రెడ్డి, మాధవరం కృష్ణారావులకు నోటీసులు

వారం రోజుల్లో క్షమాపణలు చెప్పాలని కవిత డిమాండ్

03

తెలంగాణలో భారీ పెట్టుబడుల అవకాశాలు

ఫ్యూచర్ సిటీ, మూసీ పునర్జీవం, వ్యవసాయాధారిత రంగాలు

ఐటీ, ఫార్మా, డిఫెన్స్ రంగాల్లో పెట్టుబడులకు అవకాశం

జర్మనీ ప్రతినిధి బృందంతో డిప్యూటి సిఎం భట్టి, శ్రీధర్ బాబుల చర్చ

హైదరాబాద్ : ఐటీ, ఫార్మా, డిఫెన్స్ రంగాల్లో తెలంగాణలో భారీ పెట్టుబడుల అవకాశాలు ఉన్నాయని, జర్మన్ కంపెనీలు రాష్ట్రంతో కలిసి పనిచేసేందుకు ప్రభుత్వం అవసరమైన అన్ని సౌకర్యాలు కల్పిస్తుందని డిప్యూటీ ముఖ్యమంత్రి భట్టి విక్రమార్క తెలిపారు. భవిష్యత్ దృష్టితో నిర్మాణంలో ఉన్న భారత్ ఫ్యూచర్ సిటీ, మూసీ పునర్జీవనం, వ్యవసాయ ఆధారిత రంగాల అభివృద్ధి వంటి ప్రాజెక్టుల్లో కూడా జర్మన్ సంస్థలకు కీలక అవకాశాలు ఉన్నాయని చెప్పారు. తెలంగాణ

మిగతా 2 లో

విమాన టిక్కెట్ ధరలపై నియంత్రణ అసాధ్యం

నిరంతరాయంగా పరిమితి విధించడం సాధ్యం కాదు

లోక్‌సభలో మంత్రి రామ్మోహన్ నాయుడు

న్యూఢిల్లీ : విమానయాన రంగంలో ఏడాది పొడవునా టికెట్ ఛార్జీలపై నియంత్రణ సాధ్యం కాదని కేంద్రం తెలిపింది. అలాగే ధరలపై పరిమితి విధించడం కూడా అసాధ్యం అని పౌరవిమానయాన శాఖ మంత్రి రామ్మోహన్ నాయుడు తెలిపారు. టికెట్ ధరల డీ-రెగ్యులేషన్ వల్ల వినియోగదారులకు కూడా ప్రయోజనకరమని చెప్పారు. పండ గల సీజన్‌లో మాత్రం టికెట్ ధరలు పెరగడం సహజమని పేర్కొన్నారు. ఇండిగో

మిగతా 4 లో

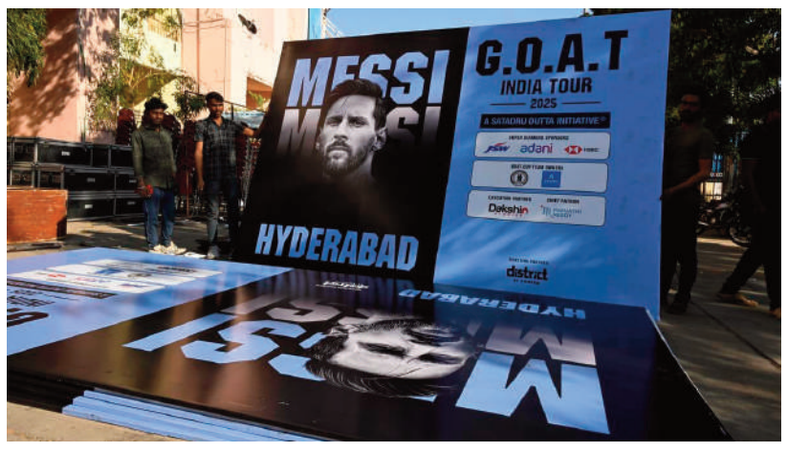

హైదరాబాద్‌లో మెస్సీ ఫుట్‌బాల్ మ్యాచ్

నేడే మెస్సీ x రేవంత్ ఫ్రెండ్లీ మ్యాచ్

2500 మంది పోలీసులతో భారీ భద్రతా వలయం

మెస్సీకి జెడ్ కేటగిరి భద్రత....

గ్రీన్ ఛానల్ ద్వారా స్టేడియానికి

దేశ, విదేశాల నుంచి తరలివస్తున్న సెలబ్రిటీలు

ఉప్పల్ స్టేడియం వద్ద భారీ బందోబస్తు

పాస్‌లు ఉన్నవారే రావాలన్న కమిషనర్

02

సీఎం రేవంత్‌తో ఆర్థికవేత్త సుబ్రమణియన్ భేటీ

మర్యాదపూర్వకంగానే కలిసినట్లు సమాచారం

హైదరాబాద్‌లో అఖిలేశ్ యాదవ్

సీఎం రేవంత్, కేటీఆర్‌లతో వేర్వేరుగా భేటీ

హైదరాబాద్,డిసెంబర్12 : నగరానికి వచ్చిన ఉత్తరప్రదేశ్ మాజీ ముఖ్యమంత్రి అఖిలేష్ యాదవ్ తెలంగాణ సీఎం రేవంత్‌రెడ్డిని మర్యాద పూర్వకంగా కలిశారు. జూబ్లీహిల్స్‌లోని సీఎం నివాసంలో అఖిలేష్ యాదవ్ భేటీ అయ్యారు. వివిధ రాష్ట్రాలు, జాతీయ స్థాయిలో రాజకీయ పరిస్థితులపై ఇరువురు చర్చించారు. రాష్ట్రంలో అమలు చేస్తున్న అభివృద్ధి, సంక్షేమ కార్యక్రమాలను అఖిలేష్‌కు రేవంత్‌రెడ్డి వివరించారు. ఈ సమావేశంలో రాజ్యసభ సభ్యుడు అనిల్ కుమార్ యాదవ్, మాజీ ఎంపీ అంజన్ కుమార్ యాదవ్, రామగుండం ఎమ్మెల్యే రాజ్ ఠాకూర్, కాంగ్రెస్ నేత రోహిన్ రెడ్డి తదితరులు పాల్గొన్నారు. తెలంగాణలో ఉత్తర్ ప్రదేశ్ మాజీ ముఖ్యమంత్రి, సమాజ్ వాదీ పార్టీ అధ్యక్షుడు అఖిలేశ్ యాదవ్ పర్యటిస్తున్నారు. అధికార, ప్రతిపక్ష నేతలను కలుస్తూ తాజా రాజకీయ పరిస్థితులపై చర్చిస్తున్నారు. జూబ్లీ హిల్స్‌లోని సీఎం రేవంత్ రెడ్డి నివాసానికి వెళ్లిన అఖిలేశ్.. ముఖ్యమంత్రిని మర్యాదపూర్వకంగా కలిశారు. ఆ తర్వాత కాసేపటికి నందినగర్‌లోని కేటీఆర్ నివాసానికి అఖిలేశ్ యాదవ్ చేరుకోగా బీఆర్ఎస్ నాయకులు ఘనస్వాగతం పలికారు. ఈ సందర్భంగా కేటీఆర్, హరీష్ రావుతో భేటీ అయ్యారు. తెలంగాణ తాజా రాజకీయ అంశాలపై నేతలంతా చర్చించారు. అనంతరం హైదరాబాద్ ఎమ్మెల్యే క్వార్టర్స్ వద్దకు చేరుకున్న అఖిలేశ్.. యాదవ సంఘాల సమ్మేళన కార్యక్రమంలో పాల్గొన్నారు. వేర్వేరు పార్టీల్లో ఉన్నా యాదవులంతా ఒక్కటేనని ఈ సందర్భంగా ఆయన చెప్పారు. రాజకీయాలకు అతీతంగా అందరం కలుసుకున్నట్లు చెప్పుకొచ్చారు. సదర్ సమ్మేళనానికి గొప్పగా ఏర్పాట్లు చేయాలని విజ్ఞప్తి చేశారు. యూపీలో బీజేపీని వెనక్కి నెడుతున్నామని.. ఏపీ సపోర్ట్ లేకపోతే కేంద్రంలో బీజేపీ వచ్చేది కాదని అఖిలేష్ యాదవ్ తెలిపారు.

తెలంగాణలో భారీ పెట్టుబడుల అవకాశాలు

మొదటి పేజీ తరువాయి

ప్రభుత్వం, జర్మనీ మధ్య సంబంధాలను మరింత బలోపేతం చేసే దిశగా శుక్రవారం ప్రజాభవన్‌లో కీలక సమావేశం జరిగింది. డిప్యూటీ ముఖ్యమంత్రి భట్టి విక్రమార్క, ఐటీ,పరిశ్రమల శాఖ మంత్రి దుద్దిళ్ల శ్రీధర్ బాబు కలిసి జర్మనీ పార్లమెంట్ ప్రతినిధి బృందంతో విస్తృతంగా చర్చలు జరిపారు. రెండు దేశాల మధ్య ఐటీ, డిఫెన్స్, ఫార్మా, మెటలర్జీ, స్కిల్ డెవలప్‌మెంట్ వంటి కీలక రంగాల్లో సంయుక్త భాగస్వామ్యానికి మార్గాలు అన్వేషించడంపై ఈ సమావేశం దృష్టి సారించింది. ఈ సమావేశంలో మాట్లాడుతూ డిప్యూటీ సీఎం భట్టి విక్రమార్క, జర్మనీతో తెలంగాణకు ఉన్న సుదీర్ఘ స్నేహ బంధాన్ని గుర్తుచేశారు. తెలంగాణ యువతను జర్మనీ పరిశ్రమలకు అనుసంధానించేందుకు రాష్ట్ర ప్రభుత్వం సిద్ధంగా ఉందని భట్టి విక్రమార్క స్పష్టం చేశారు. స్కిల్ యూనివర్సిటీలో ప్రత్యేకంగా జర్మన్ లాంగ్వేజ్ విభాగాన్ని ఏర్పాటు చేస్తే, జర్మనీలో ఉన్న ఉపాధి అవకాశాలు తెలంగాణ విద్యార్థులకు మరింత చేరువవుతాయని వివరించారు. సైబర్ సెక్యూరిటీ రంగంలో తెలంగాణ ఇప్పటికే ముందు వరుసలో ఉందని మంత్రి శ్రీధర్ బాబు జర్మన్ బృందానికి వివరించారు. హైదరాబాద్ సైబర్ ఎక్సలెన్స్ సెంటర్, ఇంటిగ్రేటెడ్ కమాండ్ కంట్రోల్ సెంటర్‌లో ఏర్పాటు చేసిన ప్రత్యేక యూనిట్లు, జిల్లాల స్థాయిలో ఏర్పాటు చేస్తున్న సైబర్ సెక్యూరిటీ వింగ్స్, ఆర్థిక నేరాలను ఎదుర్కొనే ఆధునిక ంఎ టూల్స్?జ్గీ÷ ఈ చర్యలు తెలంగాణను దేశంలోనే అత్యాధునిక సైబర్ సెక్యూరిటీ హబ్‌గా నిలిపాయని పేర్కొన్నారు. ఈ రంగంలో జర్మనీ భాగస్వామ్యం రాష్ట్రాన్ని అంతర్జాతీయ ప్రమాణాలకు తీసుకెళ్తుందని ఆయన తెలిపారు. సమావేశంలో పాల్గొన్న జర్మన్ పార్లమెంట్ సభ్యులు, తెలంగాణ ప్రభుత్వం రూపొందించిన 'తెలంగాణ రైజింగ్ 2047 విజన్ డాక్యుమెంట్'ను ప్రత్యేకంగా ప్రశంసించారు. రాష్ట్ర అభివృద్ధికి సంబంధించి ప్రతి రంగంలో స్పష్టమైన లక్ష్యాలు, నిర్మాణాత్మక ప్రణాళికలు ఉండటం అభినందనీయమని అభిప్రాయపడ్డారు. సైబర్ సెక్యూరిటీ, స్కిల్డ్ లేబర్ ఎక్స్ఛేంజ్, విద్య, పరిశ్రమల రంగాలలో తెలంగాణతో కలిసి పనిచేసేందుకు ఆసక్తి వ్యక్తం చేశారు. జర్మన్ ప్రతినిధులు మాట్లాడుతూ, ఇప్పటికే భారతదేశంలో జర్మనీ పెట్టుబడులు భారీ స్థాయిలో ఉన్నాయని, ముఖ్యంగా బోష్ వంటి మెగా కంపెనీలు తెలంగాణలో తమ కార్యకలాపాలను మరింత విస్తరించేందుకు ఆసక్తి కనబరుస్తున్నాయని తెలిపారు. ప్రస్తుతం జర్మనీలో 60,000 మంది భారతీయ విద్యార్థులు చదువుతున్నారని, తెలంగాణ యువత ప్రతిభ అంతర్జాతీయంగా అత్యంత గుర్తింపు పొందుతోందని వ్యాఖ్యానించారు. ఎనిమిది మంది జర్మన్ పార్లమెంట్ సభ్యులతో పాటు సీనియర్ అధికారులు కూడా ఈ సమావేశంలో పాల్గొన్నారు. తెలంగాణ తరపున ఆర్థిక శాఖ ప్రిన్సిపల్ సెక్రటరీ సందీప్ కుమార్ సుల్తానియా, ఇందన శాఖ ప్రిన్సిపల్ సెక్రటరీ నవీన్ మిట్టల్, ట్రాన్స్కో సీఎండీ కృష్ణభాస్కర్, జెన్‌కో సీఎండీ హరీష్, ప్రణాళిక శాఖ సెక్రటరీ బుద్ధప్రకాశ్ జ్యోతి తదితర ఉన్నతాధికారులు హాజరయ్యారు.

సిట్ ముందు లొంగిపోయిన ప్రభాకర్ రావు

ఫోన్ ట్యాపింగ్, హార్డ్ డిస్క్‌ల ధ్వంసంపై విచారణ

హైదరాబాద్,డిసెంబర్12 : ఫోన్ ట్యాపింగ్ కేసులోఎస్ఐబీ మాజీ చీఫ్ ప్రభాకర్ రావు సిట్ ముందు లొంగిపోయారు. సుప్రీంకోర్టు ఆదేశాలతో శుక్రవారం జూబ్లీహిల్స్ పోలీస్ స్టేషన్‌లో దర్యాప్తు అధికారి ఏసీపీ వెంకటగిరి ముందు ప్రభాకర్‌రావు సరెండర్ అయ్యారు. ఈ కేసుకు సంబంధించి ఇప్పటికే ప్రభాకర్ రావును సిట్ అధికారులు ఆరు సార్లు విచారణ జరిపిన విషయం తెలిసిందే. అయితే సిట్ విచారణకు ప్రభాకర్ సహకరించకపోవడంతో కస్టోడియల్ విచారణకు ఇవ్వాలని సుప్రీంకోర్టును ప్రభుత్వం ఆశ్రయించింది. దీంతో ప్రభాకర్ రావు కస్టోడియల్ విచారణకు సుప్రీం ధర్మాసనం అనుమతి ఇచ్చింది. ఉన్నత న్యాయస్థానం ఆదేశాల మేరకు ఎస్ఐబీ మాజీ చీఫ్ సిట్ ముందు సరెండర్ అయ్యారు. ప్రస్తుతం జూబ్లీహిల్స్ పోలీస్‌స్టేషన్‌లో ప్రభాకర్ రావు విచారణ కొనసాగుతోంది. ఏడాది మే 29 నుంచి ఇప్పటి వరకు సుప్రీం కోర్టు కల్పించిన మధ్యంతర రక్షణలోనే ప్రభాకర్ రావు ఉన్నారు. మధ్యంతర రక్షణలోనే అరెస్ట్ కాకుండా ఆరు సార్లు విచారణకు వచ్చారు ప్రభాకర్. అయితే ఈ కేసుకు సంబంధించి సుప్రీం కోర్టులో తెలంగాణ ప్రభుత్వం కీలక అఫిడవిట్‌ను దాఖలు చేసింది. మధ్యంతర రక్షణ కల్పించడంతో కేసు విచారణకు ప్రభాకర్ రావు సహకరించడం లేదని కస్టోడియల్ విచారణకు అనుమతి ఇవ్వాలని, ఈ విచారణ జరిగితే తప్ప ప్రభాకర్ నుంచి ఆధారాలు రాబట్టలేమని సుప్రీం కోర్టులో ప్రభుత్వం వాదనలు వినిపించింది. రాష్ట్ర ప్రభుత్వ వాదనలు విన్న ఉన్నతన్యాయస్థానం.. ప్రభాకర్ రావు కస్టోడియల్ విచారణకు అనుమతి ఇవ్వడంతో ఆయన లొంగిపోయారు. ఈరోజు ప్రభాకర్ రావు అరెస్ట్ చూపిన తర్వాత ఏడు రోజుల కస్టోడియల్ విచారణ కొనసాగనుంది. కస్టోడియల్ విచారణ రిపోర్టును సుప్రీం కోర్టుకు సిట్ సమర్పించ నుంది.

హైదరాబాద్‌లో మెస్సీ ఫుట్‌బాల్ మ్యాచ్

2500 మంది పోలీసులతో భారీ భద్రతా వలయం

మెస్సీకి జెడ్ కేటగిరి భద్రత....

గ్రీన్ ఛానల్ ద్వారా స్టేడియానికి

దేశ, విదేశాల నుంచి తరలివస్తున్న సెలబ్రిటీలు

ఉప్పల్ స్టేడియం వద్ద భారీ బందోబస్తు

పాస్‌లు ఉన్నవారే రావాలన్న కమిషనర్

హైదరాబాద్, డిసెంబర్ 12 : ఉప్పల్ స్టేడియంలో శనివారం జరగబోయే అంతర్జాతీయ ఫుట్‌బాల్ ఈవెంట్ కోసం పటిష్ట భద్రతా ఏర్పాట్లు చేసినట్లు రాచకొండ పోలీస్ కమిషనర్ సుధీర్ బాబు వెల్లడించారు. ఈవెంట్‌కు గట్టి బందోబస్తు ఏర్పాటు చేశామని ఆయన తెలిపారు. మెస్సీకి జి కేటగిరీ భద్రత కల్పిస్తున్నామని, ఆయన్ని గ్రీన్ ఛానల్ ద్వారా స్టేడియంకు తీసుకువస్తామని సీపీ తెలిపారు. అయితే, వాహనంలో ఉన్నప్పుడు కూడా మెస్సీని చూసే అవకాశం ప్రేక్షకులకు ఉండదని, కాబట్టి అనవసరంగా రోడ్డుపైకి వచ్చి చూసే ప్రయత్నం చేయవద్దని ఆయన విజ్ఞప్తి చేశారు. స్టేడియం సామర్థ్యం 39 వేలు అని, దానికి తగ్గట్టుగానే నిర్వాహకులు పాస్‌లు అమ్ముతున్నారని, అయితే స్టేడియం దగ్గర ఎలాంటి పాస్‌లు అమ్మబడవని, కేవలం ఆన్‌లైన్ లోనే పాస్‌లు అమ్మబడతాయని క్లారిటీ ఇచ్చారు. పాసులు ఉన్నవారు మాత్రమే రావాలని, లేనివారు స్టేడియం వద్దకు రావద్దని స్పష్టం చేశారు సీపీ. భద్రత కోసం స్టేడియం పరిసరాల్లో 450 సీసీ కెమెరాలను ఏర్పాటు చేశామని, ప్రత్యేక కంట్రోల్ రూమ్ ద్వారా ఎప్పటికప్పుడు భద్రతను పర్యవేక్షిస్తామని తెలిపారు. అంతేకాకుండా, మోస్ట్ అడ్వాన్స్‌డ్ డ్రోన్‌లతో కూడా నిఘా పెడుతున్నట్లు చెప్పారు. రేపు సాయంత్రం 7 గంటలకు మ్యాచ్ ప్రారంభం అవుతుందని, సాయంత్రం 4 గంటల నుంచే ప్రేక్షకులను లోపలికి అనుమతిస్తామని సీపీ పేర్కొన్నారు. మెస్సీ కొద్దిసేపు మాత్రమే ఆడతారు కాబట్టి, ప్రేక్షకులు ముందస్తుగానే స్టేడియం చేరుకోవాలని సూచించారు. భద్రతా కారణాల దృష్ట్యా, ల్యాప్ టాప్‌లు, బ్యానర్లు, వాటర్ బాటిళ్లు, కెమెరాలు, సిగరెట్లు, గొడుగులు, లైటర్లు, బైనాకులర్లు, బ్యాటరీలు, షార్ప్ ఆ÷-జబెక్ట్స్, హెల్మెట్, బ్యాగ్ వంటి వస్తువులకు స్టేడియం లోపలికి అనుమతి లేదని, కేవలం మొబైల్ ఫోన్‌లను మాత్రమే అనుమతిస్తున్నట్లు సీపీ సుధీర్ బాబు తెలిపారు..

సీఎం రేవంత్‌తో ఆర్థికవేత్త సుబ్రమణియన్ భేటీ

మర్యాదపూర్వకంగానే కలిసినట్లు సమచారం

హైదరాబాద్ : ముఖ్యమంత్రి రేవంత్ రెడ్డిని ప్రముఖ ఆర్థికవేత్త, భారత ప్రభుత్వ మాజీ ప్రధాన ఆర్థిక సలహాదారు అరవింద్ సుబ్రమణియన్ కలిశారు. జూబ్లీహిల్స్ నివాసంలో మర్యాదపూర్వకంగా కలిసినట్లు సమాచారం. అయితే వీరి భేటీలో ఇటీవలి ఫ్యూచర్ సిటీ, పెట్టుబడులు తదితర అంశాలు చర్చకు వచ్చి ఉంటాయని భావిస్తున్నారు. ఇదిలావుంటే శనివారం నగరంలో జరగబోయే 'మెస్సీ గోట్ ఇండియా టూర్' అనేది ఓ ప్రైవేట్ ఈవెంట్ అయినప్పటికీ రాహుల్ గాంధీ, ప్రియాంక గాంధీలను ప్రత్యేకంగా హాజరు కావాల్సిందిగా కోరినట్లు సీఎం రేవంత్ రెడ్డి తెలిపారు. ఢిల్లీ పర్యటన ముగించుకుని హైదరాబాద్ బయలుదేరే ముందు ముఖ్యమంత్రి అక్కడి మీడియాతో మాట్లాడారు. ప్రపంచ ప్రఖ్యాతిగాంచిన ప్రముఖ ఫుట్ బాల్ ప్లేయర్ లియోనెల్ మెస్సీ ఈనెల 13న హైదరాబాద్ వస్తున్నారని.. ఓ ప్రముఖ సంస్థ ఏర్పాటు చేసిన కార్యక్రమంలో పాల్గొంటారని సీఎం చెప్పారు.ఈ కార్యక్రమానికి తననూ ప్రత్యేక అతిథిగా పిలిచారని.. అయితే ఇది ప్రభుత్వానికి సంబంధం లేని ఈవెంట్ అని సీఎం రేవంత్ రెడ్డి పేర్కొన్నారు. ఈ కార్యక్రమానికి ప్రభుత్వం తరుఫున పూర్తి సహకారం అందిస్తామని అన్నారు. ఈ కార్యక్రమంలో మెస్సీతోపాటు లూయిస్ సువారెజ్, రోడ్రిగో డి పాల్ వంటి అంతర్జాతీయ క్రీడాకారులు పాల్గొంటారు. అయితే, ఈ కార్యక్రమంలో మెస్సీ వర్సెర్స్ రేవంత్ రెడ్డి జట్లు 5 నిమిషాలపాటు మ్యాచ్ ఆడనున్నారు. మెస్సీతోపాటు ప్రముఖుల రాక నేపథ్యంలో పోలీసులు కట్టుదిట్టమైన భద్రతా ఏర్పాట్లు చేస్తున్నారు.

అల్లూరి జిల్లాలో ఘోర బస్సు ప్రమాదం

లోయలో పడ్డ బస్సు.. పదిమంది దుర్మరణం

చింతూరు ఆస్పత్రికి క్షతగాత్రుల తరలింపు

తీవ్ర దిగ్భ్రాంతి వ్యక్తం చేసిన సీఎం చంద్రబాబు

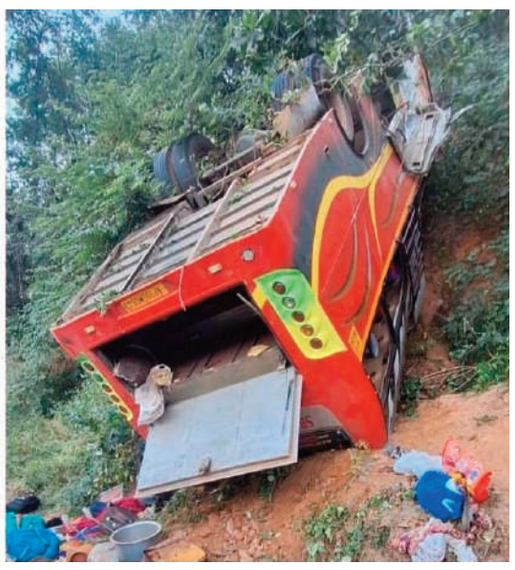

అల్లూరిజిల్లా : అల్లూరి జిల్లాలో విషాదం చోటుచేసుకుంది. అల్లూరి సీతారామరాజు జిల్లాలో శుక్రవారం తెల్లవారుజామున ఘోర ప్రమాదం జరిగింది. చిత్తూరు జిల్లాకు చెందిన ఓ ప్రైవేటు బస్సు అదుపు తప్పి లోయలో పడింది. ఈ ప్రమాదంలో పదిమంది వరకు మృతి చెందినట్లు సమాచారం. చింతూరు నుంచి మారేడుమిల్లి వెళుతున్న బస్సు ఘాట్‌రోడ్డు వద్ద అదుపుతప్పి లోయలోకి దూసుకెళ్లింది. ఘటనాస్థలి వద్ద ప్రయాణికులు హాహాకారాలు మిన్నంటాయి. సమాచారం అందుకున్న పోలీసులు, స్థానికులతో కలిసి సహాయక చర్యలు చేపట్టారు. ప్రమాదం జరిగిన సమయంలో బస్సులో నిండుగా ప్రయాణికులున్నారు. భద్రాచలంలో ఆలయ దర్శనం చేసుకొని అన్నవరానికి వెళుతుండగా ఈ ప్రమాదం జరిగింది. పోలీసులు స్థానికుల సాయంతో మృతదేహాలను బస్సు నుంచి వెలికితీశారు. గాయపడిన వారిని వెంటనే చింతూరు ఏరియా ఆస్పత్రికి తరలించారు. 3 అంబులెన్సులు, 5 పోలీసు వాహనాలతో సహాయక చర్యలను ముమ్మరం చేశారు. ఈ బస్సు ప్రమాదం కారణంగా ఆ ప్రాంతంలో వాహనాల రాకపోకలకు అంతరాయం ఏర్పడింది. అనేక వాహనాలు ఘాట్ రోడ్డులో నిలిచిపోయినట్టు సమాచారం. ప్రమాదానికి గురైన వారందరు చిత్తూరు జిల్లావాసులని అధికారులు వెల్లడించారు. ప్రయాణికుల్లో దాదాపు అందరు వృద్ధులు అని వివరించారు. ఘటనపై పోలీసులు కేసు నమోదు చేసి దర్యాప్తు చేపట్టారు. ప్రమాదం జరిగిన సమయంలో 30 మంది బస్సులో ఉన్నట్లు తెలుస్తోంది. సమాచారం అందుకున్న పోలీసులు, స్థానికులు సహాయక చర్యల్లో పాల్గొన్నారు. అల్లూరి సీతారామరాజు జిల్లా చింతూరు మండలం తులసిపాకలు ఘాట్ రోడ్‌లో చోటుచేసుకున్న బస్సు ప్రమాదంపై ఆంధ్రప్రదేశ్ ముఖ్యమంత్రి చంద్రబాబు నాయుడు దిగ్భ్రాంతి వ్యక్తం చేశారు. భద్రాచలం నుంచి అన్నవరం వెళుతున్న ప్రైవేటు బస్సు లోయలో పడిన ఘటనలో పలువురు మృతి చెందడంపై సీఎం చంద్రబాబు విచారం వ్యక్తం చేశారు. బస్సు ప్రమాదం, క్షతగాత్రులకు అందుతున్న సాయంపై అధికారులతో మాట్లాడారు. బస్సులో మొత్తం 35 మంది ప్రయాణీకులు ఉన్నారని, పలువురు మృతి చెందగా గాయపడిన వారిని చింతూరు ఆసుపత్రికి తరలించామని అధికారులు ముఖ్యమంత్రి తెలియజేశారు.ద్రాచలం సమీపంలో తులసిపాక వద్ద జరిగిన ఘోర బస్సు ప్రమాదం పట్ల సిపిఐ(ఎం) రాష్ట్ర కార్యదర్శి వి.శ్రీనివాసరావు దిగ్భ్రాంరతి వ్యక్తం చేశారు. మరణించినవారికి తీవ్ర సంతాపం ప్రకటించారు. వారి కుటుంబ సభ్యులకు ప్రగాఢ సానుభూతిని వ్యక్తం చేశారు. బాధితులకు అండగా సిపిఎం అన్ని రకాలుగా సహాయ సహకారాలు అందించాలని స్థానిక నాయకత్వాన్ని, కార్యకర్తలను కోరారు. ప్రభుత్వం తక్షణం సహాయం అందించి క్షతగాత్రులను, బాధిత కుటుంబాలను ఆదుకోవాలని విజ్ఞప్తి చేశారు.

బస్సు ప్రమాదంపై ప్రధానమంత్రి మోదీ దిగ్భ్రాంతి

అల్లూరిజిల్లా : అల్లూరి సీతారామరాజు జిల్లా చింతూరు మండలం తులసిపాకలు ఘాట్ రోడ్‌లో జరిగిన ప్రమాదంలో 10 మంది మృతిచెందగా.. 20మందికి తీవ్ర గాయాలయ్యాయి. ఈ ప్రమాదంలో మృతిచెందిన వారి వివరాలను అధికారులు వెల్లడించారు.అల్లూరి జిల్లా బస్సు ప్రమాదంపై ప్రధానమంత్రి నరేంద్రమోదీ దిగ్భ్రాంతి వ్యక్తం చేశారు. ఈ బస్సు ప్రమాదంలో ప్రాణనష్టం సంభవించడం చాలా బాధాకరమని తెలిపారు. ఈ క్లిష్ట సమయంలో బాధితులు, వారి కుటుంబాలకు తన ప్రగాఢ సానుభూతి వ్యక్తం చేశారు. గాయపడిన వారు త్వరగా కోలుకోవాలని ప్రార్థిస్తున్నానని పేర్కొన్నారు. ఈ ప్రమాదంలో మరణించిన వారి కుటుంబాలకు రూ. 2 లక్షలు, గాయపడిన వారికి రూ. 50,000 ఎక్స్ గ్రేషియా పీఎంఎన్ఆర్ఎఫ్ నుంచి ఇస్తున్నామని తెలిపారు. ఈ దుర్ఘటనలో 10 మంది దుర్మరణం పాలయ్యారని తెలిసి చింతిస్తున్నానని వివరించారు. ఈ ప్రమాదం జరగడం దురదృష్టకరమని పేర్కొన్నారు. ఈ ఘటనలో గాయపడిన వారికి మెరుగైన చికిత్స అందజేసేలా చర్యలు తీసుకోవాలని ఏపీ ప్రభుత్వాన్ని ప్రధాని మోదీ కోరారు. బస్సు ప్రమాదంపై రాష్ట్ర ఉప ముఖ్యమంత్రి పవన్ కల్యాణ్ తీవ్ర దిగ్భాం÷-రతి వ్యక్తం చేశారు. ఈ బస్సు లోయలోపడి ప్రయాణికులు దుర్మరణం చెందడం బాధాకరమని పేర్కొన్నారు. బస్సు లోయలో పడిన దుర్ఘటనలో 10 మంది దుర్మరణం పాలయ్యారని తెలిసి చింతిస్తున్నానని తెలిపారు పవన్ కల్యాణ్. ప్రమాదంపై కేంద్ర మంత్రి జి.కిషన్‌రెడ్డి సంతాపం వ్యక్తం చేశారు. ఈ మేరకు ఓ ప్రకటన విడుదల చేశారు. మృతుల కుటుంబాలకు తన ప్రగాఢ సానుభూతి తెలిపారు.ప్రమాదంపై ఆంధ్రప్రదేశ్ రాష్ట్ర హోంమంత్రి వంగలపూడి అనిత తీవ్ర విచారం వ్యక్తం చేశారు. మారేడుమిల్లి బస్సు ప్రమాద ఘటనా స్థలానికి హుటాహుటిన బయలుదేరి వెళ్లారు హోం మంత్రి. ప్రైవేటు బస్సు లోయలో పడి యాత్రికులు దుర్మరణం చెందడంపై విచారం వ్యక్తం చేశారు. గాయపడిన వారికి మెరుగైన వైద్యం అందించాలని అధికారులను ఆదేశించారు. బాధిత కుటుంబాలకు తమ ప్రభుత్వం అండగా ఉంటుందని భరోసా కల్పించారు హోం మంత్రి అనిత. బస్సు ప్రమాదంపై మంత్రి డోలా బాల వీరాంజనేయ స్వామి తీవ్ర విచారం వ్యక్తం చేశారు. ప్రైవేటు బస్సు లోయలో పడి యాత్రికులు మృతిచెందిన వార్త తన మనసును తీవ్రంగా కలిచి వేసిందని తెలిపారు. గాయపడిన వారికి అవసరమైన వైద్యం అందించాలని అధికారులను ఆదేశించారు. మృతుల కుటుంబాలకు ప్రగాఢ సానుభూతి తెలిపారు. బాధిత కుటుంబాలకు ప్రభుత్వం అండగా ఉంటుందని భరోసా కల్పించారు.

తప్పుడు ఆరోపణలు చేస్తే కాళ్లు విరగ్గొడుతా

ఎప్పటికైనా నేనూ ముఖ్యమంత్రిని అవుతా
బిఆర్ఎస్ అక్రమాలపై విచారణ చేయిస్తా
పదేళ్ల బిఆర్ఎస్ పాలనలో ఒక్క రూపాయి సంపాదించలేదు
పార్టీ నుంచి బయటకు పంపినా వారి కళ్లు చల్లారలేదా
తనపై తప్పుడు ప్రచారం చేయిస్తున్న హరీష్ రావు
ఏలేటి మహేశ్వర్ రెడ్డి, మాధవరం కృష్ణారావులకు నోటీసులు
వారం రోజుల్లో క్షమాపణలు చెప్పాలని కవిత డిమాండ్

హైదరాబాద్,డిసెంబర్12: తెలంగాణ రాష్ట్ర రాజకీయాల్లో మరో సంచలన పరిణామం చోటుచేసుకుంది. బీజేపీ ఎమ్మెల్యే మహేశ్వరరెడ్డి, బీఆర్ఎస్ ఎమ్మెల్యే మాధవరం కృష్ణారావు, టీ న్యూస్‌లకు తెలంగాణ జాగృతి అధ్యక్షురాలు కల్వకుంట్ల కవిత శుక్రవారం లీగల్ నోటీసులు పంపించారు. ఈ నోటీసులో పలు అంశాలను ప్రస్తావించారు. తనపై, తన భర్త అనిల్‌పై ఆధారాలు లేని ఆరోపణలు చేశారంటూ నోటీసులో తెలిపారు. వారం రోజుల్లో తనకు బహిరంగ క్షమాపణ చెప్పాలని కవిత డిమాండ్ చేశారు. ఈ విషయం తెలంగాణ రాష్ట్ర రాజకీయాల్లో చర్చనీయాంశంగా మారింది. మాజీ మంత్రి హరీష్ రావు, బీఎర్ఎస్ టార్గెట్‌గా జాగృతి అధ్యక్షురాలు కవిత మరోసారి కీలక వ్యాఖ్యలు చేశారు. హరీష్ రావు, కేటీఆర్, కేసీఆర్‌ను ఒక్క సహాయం కూడా అడగలేదని తెలిపారు. ఉద్యమంలో ఎవరు ఏమి చేశారనేది తాను ఎప్పుడూ చెప్పలేదన్నారు. శుక్రవారం మీడియాతో మాట్లాడుతూ.. ఏలేటి మహేశ్వర్ రెడ్డి, మాధవరం కృష్ణారావుతో హరీష్, బీఆర్ఎస్ తనపై తప్పుడు ప్రచారం చేయిస్తున్నారని ఆరోపించారు. బీఆర్ఎస్ నేతల అక్రమాలు తన దృష్టికి వస్తున్నాయని... అసలు కథ ముందుంది అంటూ కామెంట్స్ చేశారు. నేను మంచి దాన్ని కాదు. కాళ్ళు విరగొడతానంటూ హెచ్చరించారు. హైదరాబాద్‌లో నిర్వహించిన మీడియా సమావేశంలో కవిత మాట్లాడారు. అధికారంలో ఉన్న పదేళ్లలో తాను, తన భర్త ఒక్క పని అయినా అడిగామా అని ప్రశ్నించారు. తాను ఏ తప్పూ చేయలేదని.. బీఆర్ఎస్‌లో 10 ఏళ్లలో ఒక్క రూపాయి సంపాదించ లేదని స్పష్టం చేశారు. ఏలేటి మహేశ్వర్ రెడ్డి, మాధవరం కృష్ణారావు వారం రోజుల్లో క్షమాపణలు చెప్పాలని.. లేదంటే కోర్టుకి ఈడుస్తామని వార్నింగ్ ఇచ్చారు. తనను పార్టీ నుంచి పంపించారని.. అయినా వాళ్ల కళ్ళు చల్లబడలేదా అని వ్యాఖ్యలు చేశారు. బీఆర్ఎస్ కిటికీలు తెరిచిందని.. కాంగ్రెస్ డోర్స్ ఓపెన్ చేసిందన్నారు. తనపై ఎవ్వరు ఎలాంటి ఆరోపణలు చేసినా జవాబు చెబుతానన్నారు. బీఆర్ఎస్ హయాంలో చాలా తప్పిదాలు జరిగాయని... అవి తన దృష్టికి వస్తున్నాయని తెలిపారు. బీఆర్ఎస్ వాళ్ళు తప్పు చేశారనే.. రేవంత్ అధికారంలోకి వచ్చారని అన్నారు. బీఆర్ఎస్ హయాంలో జరిగిన లావాదేవీలకు, కాంగ్రెస్‌కు సంబంధం ఉందని ఆరోపించారు. 'నేను ఏదో ఒక రోజు ముఖ్యమంత్రి అవుతా. హరీష్ రావు.. విజ్ఞత అని తప్పించుకుంటున్నారు. లైన్‌లు నేను దాట లేదు. నేను ఇంకా ఊరుకోను ' అంటూ కవిత సంచలన కామెంట్స్ చేశారు. కాంగ్రెస్‌తో అంటకాగుతున్నట్లు తనపై తప్పుడు ప్రచారం చేస్తున్నారని కవిత ఆగ్రహం వ్యక్తం చేశారు. వెకిలి చేష్టలు చేస్తున్న గుంట నక్కలూ.. జాగ్రత్త అని ఆమె హెచ్చరించారు. కూకట్‌పల్లి ఎమ్మెల్యే మాధవరం కృష్ణారావు చేసిన వ్యాఖ్యలపై ఆమె స్పందించారు. 'కేసీఆర్‌తో పాటు ఎవరినైనా ఒక్క పనైనా అడిగామా? దమ్ముంటే నా ఆరోపణలకు సమాధానం ఇవ్వండి. నాకు ఎవరితోనూ అవగాహన లేదు.. వ్యాపారాలు లేవు. మాధవరం కృష్ణారావుకు నోటీసులు పంపుతున్నా.

వారంలో క్షమాపణ చెప్పకపోతే కోర్టుకు ఈడుస్తాను. ఏవీరెడ్డితో పోచంపల్లి శ్రీనివాస్‌రెడ్డికి భూలావాదేవీలు ఉన్నాయి. శ్రీనివాస్‌రెడ్డి నిరంతరం కేటీఆర్ వద్ద ఉంటారు. ఆయన ఎవరి బినామీనో చెప్పాలి. మాధవరం కృష్ణారావు చాలా చిన్న వ్యక్తి. ఓ గుంట నక్క ఆయన వెనక ఉండి ఆడిస్తోంది. కృష్ణారావు బాధితులు చాలామంది నాకు ఫోన్లు చేస్తున్నారు. ప్రణీత్, ప్రణవ్ కంపెనీల్లో కృష్ణారావు కుమారుడు డైరెక్టర్. ఆ కంపెనీల విల్లాలన్నీ కబ్జాల్లో కట్టినవే. వెంచర్ మధ్యలోని 10 ఎకరాల చెరువు 6 ఎకరాలకు ఎలా తగ్గింది అన్నారు. సీఎం రేవంత్‌రెడ్డి, హైడ్రా ఆ చెరువు సంగతి చూడాలి. కేటీఆర్ మంత్రిగా ఉన్న సమయంలో అభివృద్ధి పేరిట చెరువునే మింగేశారు. పదేళ్ల బీఆర్ఎస్ పాలనతో నాకు సంబంధం లేదు. ఎంపీగా ఉన్నప్పుడు దిల్లీ, నిజామాబాద్‌కే పరిమితమయ్యా. పార్టీ నుంచి వెళ్లగొట్టారు కదా.. ఇంకా కళ్లు చల్లబడలేదా? హిల్ట్ పాలసీకి బీఆర్ఎస్ కిటికీలు తెరిస్తే.. కాంగ్రెస్ ద్వారాలు తెరుస్తోంది. నాతో పాటు నా భర్తపై బీఆర్ఎస్ విష ప్రచారం చేస్తోంది. గత ప్రభుత్వంలో చాలా తప్పిదాలు జరిగాయి. దేవుడి దయతో నేను ముఖ్యమంత్రి అవుతాను. 2014 నుంచి జరిగిన అన్ని అన్యాయాలను వెలికితీస్తాను అని కవిత వ్యాఖ్యానించారు. తెలంగాణ జాగృతి జనం బాట పేరిట కవిత విస్తృతంగా పర్యటిస్తున్న విషయం తెలిసిందే. ప్రజా సమస్యల పరిష్కరం కోసమే జనం బాట చేపట్టినట్లు కవిత ప్రకటించారు. మొదటగా ఉమ్మడి నిజామాబాద్ జిల్లాలో జనం బాట కార్యక్రమం చేపట్టిన కవిత ఇప్పుడు మేడ్చల్, హైదరాబాద్ జిల్లాలో పర్యటిస్తున్నారు. గురువారం నగరంలోని మలక్‌పేట, యాకుత్‌పురా, చాంద్రాయణగుట్ట నియోజకవర్గాల్లో పర్యటించారు కవిత. స్థానిక ప్రజలతో మాట్లాడి వారి సమస్యలను కవిత తెలుసుకుంటున్నారు. ఈ సందర్భంగా బీఆర్ఎస్, బీజేపీ, కాంగ్రెస్ నేతలపై సంచలన వ్యాఖ్యలు చేస్తున్నారు. ఈ క్రమంలోనే బీఆర్ఎస్ ఎమ్మెల్యే మాధవరం కృష్ణారావుపై షాకింగ్ కామెంట్స్ చేశారు. ఆమె చేసిన వ్యాఖ్యలకు మాధవరం కృష్ణారావు కూడా కౌంటర్ ఇచ్చారు. ఈ నేపథ్యంలోనే ఆయనకు కవిత నోటీసులు పంపించినట్లు సమాచారం.

కాంగ్రెస్ హామీలే తప్ప అమలు లేదు

పాతబస్తీ జనంబాటలో కవిత విమర్శలు

హైదరాబాద్,డిసెంబర్12: హైదరాబాద్ నగరంలోని మలక్‌పేట, యాకుత్‌పురా, చాంద్రాయణ గుట్ట నియోజకవర్గాల్లో గురువారం తెలంగాణ జాగృతి అధ్యక్షురాలు, ఎమెల్సీ కల్వకుంట్ల కవిత జాగృతి జనంబాట కార్యక్రమం నిర్వహించారు. ఈ సందర్భంగా పలుచోట్ల ప్రజల సమస్యలను అడిగి తెలుసు కున్నారు. సైదాబాద్‌లో స్టీల్‌బ్రిడ్జి పనులను పరిశీలించి ఐదేళ్లుగా నిర్మాణం జరుగుతున్నా ఇంకా పూర్తి కాకపోవడం దారు-ణమన్నారు. కాంగ్రెస్ ప్రభుత్వం హామీలు ఇవ్వడమే తప్ప నెరవేర్చిందేమీ లేదని విమర్శించారు. పాతబస్తీలో పర్యటిస్తే గోతులమయంగా మారిన రోడ్లు, 30ఏళ్ల క్రితం వేసిన మ్యాన్‌హోళ్లు తప్ప నూతన సీసీ రోడ్లు, డ్రైనేజీ పైపులైన్లు కనిపించడం లేదన్నారు. పురాణ షహర్ కాదు.. హమారా షహర్ అని, అందరితో సమానంగా అభివృద్ధి జరగాలని కోరారు. గౌలిపురా ముంపు ప్రాంతాల సమస్యను పరిష్కరించాలన్నారు. పాతబస్తీ అభివృద్ధికి ప్రభుత్వం తక్కువ బ్జడెట్ ఇచ్చి చిన్నచూపు చూస్తున్నదని ఆరోపించారు. ముసారాంబాగ్ చౌరస్తాలో ఎ?ససీ, ఎస్‌టీ, బీసీ విద్యార్థులతో కలిసి ర్యాలీ నిర్వహించారు. ఫీజు రీయింబర్స్‌మెంట్ ఇవ్వకపోవడంతో దానిపై ఆధారపడిన చాలా మంది విద్యార్థులు చదువులకు దూరమయ్యే ప్రమాదముందని కవిత ఆందోళన వ్యక్తం చేశారు. హామీ ప్రకారం విద్యార్థులకు స్కూటీలు ఎప్పుడిస్తారని ప్రశ్నించారు. మలక్‌పేట వ్యవసాయ మార్కెట్‌ను సందర్శించి వ్యాపారులు, హమాలీలు ఎదుర్కొంటున్న సమస్యలు అడిగి తెలుసుకున్నారు. 42 ఎకరాల్లో విస్తరించి ఉన్న ఈ మార్కెట్‌లో కనీస సౌకర్యాలు, పారిశుధ్యంపై ప్రభుత్వం దృష్టి పెట్టాలని డిమాండ్ చేశారు. యాకుత్ పుర నియోజకవర్గం సింగరేణి కాలనీ, ఖాజాబాగ్, చింతల బస్తీల్లో కవిత ప్రజల సమస్యలను అడిగి తెలుసు కున్నారు. గుడిసెవాసులతో సమావేశం నిర్వహించారు. బీఆర్ఎస్, కాంగ్రెస్ ప్రభుత్వాలు వచ్చినా బస్తీల్లో కనీస మౌలిక సదూపాయాలు లేక ప్రజలు దుర్భర జీవనం సాగిస్తున్నారని ఆందోళన వ్యక్తం చేశారు. కార్యక్రమంలో జాగృతి నాయకులు శైలజా గౌడ్, రాధాకృష్ణ, ఆశిశ్ దూబె, సాయి పాల్గొన్నారు.

కాంగ్రెస్ నేతల ఇలాఖాల్లో బిఆర్ఎస్ గెలుపు

పలుచోట్ల స్వల్ప తేడాతో ఓడిన అభ్యర్థులు

హైదరాబాద్,డిసెంబర్12: వేలం పాటల ఏకగ్రీవాల్లో కాంగ్రెస్ పార్టీ బలంగా కనిపించినా.. ప్రజాక్షేత్రంలో మాత్రం గులాబీ పార్టీ పలుస్థానాల్లో సత్తా చూపింది. హోరాహోరీగా సాగిన తొలి విడత గ్రామ పంచాయితీ ఎన్నికల్లో ప్రతిపక్ష బీఆర్ఎస్ పార్టీ బలపరిచిన అభ్యర్థులు అధికార కాంగ్రెస్ పార్టీకి ముచ్చెమటలు పట్టించారు. గులాబీ సైన్యం పోటీచేసిన ప్రతి పంచాయతీలో పోటీ నువ్వా-నేనా అన్నట్టు సాగింది. సంఖ్యాపరంగా కాంగ్రెస్ పార్టీకి పంచాయితీల సంఖ్య కొద్దిగా మెరుగ్గా ఉన్నట్టు కనిపించినా.. ఆ పార్టీకి గ్రామాల్లో 56శాతం వ్యతిరేక ఓట్లు పడ్డట్టు ఎన్నికల ఫలితాలను బట్టి తెలుస్తున్నది. సూర్యాపేట జిల్లా లింగంపల్లి గ్రామంలో బీఆర్ఎస్ బలపరిచిన సర్పంచ్ అభ్యర్థికి ఓటు వేసి గెలిపించారు. మేజర్ గ్రామ పంచాయతీకి బీఆర్ఎస్ బలపరిచిన 95 ఏండ్ల రామచంద్రారెడ్డి తిరుగులేని ఆధిక్యం కనబరిచారు. భద్రాచలం కాంగ్రెస్ ఎమ్మెల్యే తెల్లం వెంకట్రావు సొంత గ్రామంలో బీఆర్ఎస్ పార్టీ నేత మడకం జోగయ్య 84 ఓట్ల తేడాతో గెలిచారు. మంత్రి సీతక్క సొంత జిల్లా ములుగు మేజర్ గ్రామ పంచాయతీ ఏటూరునాగారంలో బీఆర్ఎస్ పార్టీ బలపరిచిన అభ్యర్థి కాకులమర్రి శ్రీలత 3,230 ఓట్ల మెజారిటీతో గెలుపొందారు. 60 శాతంకాంగ్రెస్ పార్టీ ఎమ్మెల్యేల స్వగ్రామాల్లో బీఆర్ఎస్ పార్టీ బలపరిచిన అభ్యర్థులు విజయకేతనం ఎగురవేశారు. జడ్చర్ల, భద్రాచలం, షాద్‌నగర్, మహబూబాబాద్, ఇంకా అనేక నియోజవర్గాల్లో కాంగ్రెస్ ఎమ్మెల్యేలు తమ సొంత గ్రామాల్లో సర్పంచ్‌లను గెలిపించుకోలేకపోయారు.తొలి విడతలో రాష్ట్రవ్యాప్తంగా 4,236 గ్రామ పంచాయతీల ఎన్నికలకు ఎన్నికల కమిషన్ నోటిఫికేషన్ విడుదల చేసింది. ఇందులో 396 పంచాయతీలు ఏకగ్రీవమయ్యాయి. 3,834 గ్రామ పంచాయతీలకు గురువారం ఎన్నికలు నిర్వహించారు. కాంగ్రెస్ ఏకగ్రీవం చేసుకున్న మేజర్ పంచాయతీలను వేలం పాటల ద్వారానే కొనుగోలు చేసినట్టు తెలుస్తున్నది. గులాబీ పార్టీ 1,345 చోట్ల విజయం సాధించినట్టు వార్తలు అందాయి. బీఆర్ఎస్ అభ్యర్థులు కేవలం 10ఓట్ల లోపు తేడాతో 50కి పైగా గ్రామాల్లో ఓటమి చవిచూసినట్టు తెలిసింది. 20 ఓట్ల తేడాతో ఓడిన గ్రామాలు 150కిపైగానే ఉన్నట్టు తెలుస్తున్నది. వచ్చే సాధారణ ఎన్నికల్లో తాము అధికారంలోకి వస్తామని కలలు కంటున్న బీజేపీ కేవలం 186 గ్రామ పంచాయతీలకే పరిమితమైంది. ఏ రాజకీయ పార్టీ మద్దతు లేకుండానే పోటీ చేసిన అభ్యర్థులు 524 పంచాయతీల్లో విజయం సాధించారు.

గెస్ట్ ఫ్యాకల్టీపై ప్రొఫెసర్ అత్యాచారం

ఫిర్యాదుతో పోలీసులు అరెస్ట్

హైదరాబాద్,డిసెంబర్12: హైదరాబాద్ నగరంలోని జేఎన్టీయూలో దారుణం చోటు చేసుకుంది. గెస్ట్ ఫ్యాకల్టీపై ప్రొఫెసర్ లైంగిక దాడి ఘటన ఆలస్యంగా వెలుగులోకి వచ్చింది. ఒకే సామాజిక వర్గం అంటూ నమ్మించి మరీ బాధితురాలిని ప్రొఫెసర్ వంచించాడు. ఉద్యోగం నుంచి తీసేస్తానంటూ బెదిరింపులకు పాల్పడుతూ.. భయపెడుతూ పలుమార్లు ఆమెపై అత్యాచారానికి పాల్పడినట్లు తెలుస్తోంది. చివరకు బాధితురాలి కాపురాన్ని కూడా కూల్చేశాడు కీచక ప్రొఫెసర్. వర్క్ ఉందంటూ బాధితురాలిని అర్ధరాత్రి వరకు తనతోనే ఉంచుకున్నాడు ప్రొఫెసర్. దీంతో భార్యాభర్తల మధ్య విభేదాలు తలెత్తడంతో బాధితురాలు ఒంటరిగా ఉంటోంది. అంతేకాకుండా ఆమె ఒంటరితనాన్ని అవకాశంగా మలుచుకుని శారీరకంగా, మానసికంగా ప్రొఫెసర్ మరింతగా వేధింపులకు గురిచేశాడు. తన ఛాంబర్‌లో కూడా బాధితురాలిపై అత్యాచారయత్నానికి పాల్పడ్డాడు. రోజు రోజుకు ప్రొఫెసర్ వేధింపులు అధికమవడంతో బాధితురాలు తీవ్ర మానసిక వేదనకు గురైంది. ప్రొఫెసర్ వేధింపులు భరించలేక పోలీసులను ఆశ్రయించింది. దీంతో నిందితుడిని కేపీహెచ్‌బీ పోలీసులు అరెస్ట్ చేసి రిమాండ్‌కు తరలించారు. ప్రముఖ విశ్వ విద్యాలయంలో జరిగిన ఈ ఘటనపై విద్యార్థులు, ఉద్యోగులు భయాందోళనకు గురవుతున్నారు. నిందితుడిని కఠినంగా శిక్షించాలని వారు డిమాండ్ చేస్తున్నారు.

భార్యాభర్తల మధ్య గొడవలు

మామను కత్తితో పొడిచి చంపిన అల్లుడు

పటాన్‌చెరు,డిసెంబర్12: సంగారెడ్డి జిల్లాలో దారుణం చోటు చేసుకుంది. మామను అల్లుడు కత్తితో పొడిచి చంపడం స్థానికంగా కలకలం రేపింది. పోలీసులు తెలిపిన వివరాలు ఇలా ఉన్నాయి. జిల్లాలోని అమీన్‌పూర్ పోలీస్ స్టేషన్ పరిధి బీరంగూడ కమాన్ సమీపంలో నివాసముండే చంద్రయ్య (58)ను అల్లుడు రామకృష్ణ కత్తితో పొడిచి హతమార్చాడు. రామకృష్ణకు భార్యకు మధ్య మనస్పర్ధలు రావడంతో గత మూడు నెలలుగా భార్య తల్లి గారి ఇంటి వద్ద ఉంటున్నది. గురువారం సాయంత్రం చంద్రయ్య ఇంటికి రామకృష్ణ వచ్చి భార్యతో గొడవ పడుతుండగా చంద్రయ్య వారిని వారించాడు. ఆగ్రహానికి గురైన రామకృష్ణ అంతు చూస్తానని ఇంటికి వెళ్లి కత్తి తీసుకొని వచ్చి చంద్రయ్యను పొడిచి హత్య చేశాడు. కుటుంబ సభ్యుల ఫిర్యాదు మేరకు కేసు నమోదు చేసుకుని దర్యాప్తు చేస్తున్నామని సీఐ తెలిపారు.

పంచాయితీ ఫలితాలతో కాంగ్రెస్ పతనం

44శాతం సీట్లను కూడా గెల్చుకోలేని అధికార పార్టీ
వచ్చే సార్వత్రిక ఎన్నికల్లో బిఆర్ఎస్ విజయానికి నాంది
పంచాయితీ ఫలితాలపై ఎక్స్ వేదికగా కేటీఆర్ విమర్శలు

హైదరాబాద్,డిసెంబర్12 : పంచాయితీ ఎన్నికల్లో కాంగ్రెస్ పట్ల ప్రజల్లో వ్యతిరేకత స్పష్టమయ్యిందని బీఆర్ఎస్ వర్కింగ్ ప్రెసిడెంట్ కేటీఆర్ అన్నారు. ఈ ఎన్నికల్లో పోటీ చేసిన చోట కనీసం 44 శాతం సీట్లను కాంగ్రెస్ పార్టీ దాటకపోవడం.. ప్రభుత్వంపై పెరిగిన ప్రజావ్యతిరేకతకు నిలువెత్తు నిదర్శమన్నారు. ఈ మేరకు తొలి విడత పంచాయతీ ఎన్నికల ఫలితాలపై కేటీఆర్ శుక్రవారం తన ఎక్స్ ఖాతా వేదికగా కీలక వ్యాఖ్యలు చేశారు. పంచాయతీ ఎన్నికలు అధికార పార్టీకి కొంత అనుకూలంగా ఉంటాయని తొలుత ప్రచారం జరిగిందని తెలిపారు. కానీ రేవంత్ పరిపాలనా వైఫల్యంపై ప్రజలు పూర్తిగా విసిగిపోయారని ఈ ఎన్నికల ఫలితాల ద్వారా రుజువైందని స్పష్టం చేశారు. పంచాయతీ ఎన్నికలతో మొదలైన కాంగ్రెస్ పతనం రానున్న రోజుల్లో పాతాళానికి పడిపోవడం ఖాయమని జోస్యం చెప్పారు. ఆదిలాబాద్ నుంచి అలంపూర్ వరకూ వచ్చే ప్రతి ఎన్నికల్లో గులాబీ జెండా ఎగరడం తథ్యమని కేటీఆర్ విశ్వాసం వ్యక్తం చేశారు. తొలి విడత పంచాయతీ పోరులో అధికార కాంగ్రెస్ పార్టీ ఎన్ని దౌర్జన్యాలు చేసినా.. బీఆర్ఎస్ పార్టీ మద్దతుదారులు హోరాహోరీగా పోరాడి.. సర్పంచులు, వార్డు మెంబర్లుగా గెలిచారని పేర్కొన్నారు. కాంగ్రెస్ పార్టీ హత్యా రాజకీయాలకు పాల్పడినా మొక్కవోని ధైర్యంతో అధికార పార్టీ అరాచక పర్వాన్ని ఎదుర్కొన్నారంటూ వారిని ప్రశంసించారు. ఈ సందర్భంగా గులాబీ సైనికులందరికీ ఆయన ప్రత్యేకంగా అభినందనలు తెలిపారు. పంచాయతీ ఎన్నికల కోసం సాక్షాత్తూ ముఖ్యమంత్రే జిల్లాల్లో పర్యటించి ప్రచారం చేశారని గుర్తు చేశారు. తెలంగాణ రాష్ట్రంలో ఇక ప్రత్యామ్నాయం కేవలం బీఆర్ఎస్ పార్టీ మాత్రమేనని ఈ సందర్భంగా పేర్కొన్నారు. తెలంగాణలో బీజేపీకి స్థానం లేదని తొలిదశ పంచాయతీ ఫలితాల ద్వారా స్పష్టమైందన్నారు. రానున్న మూడేళ్లు కాంగ్రెస్ పార్టీ అధికారంలో ఉన్నా.. పల్లెల్లో పైసా అభివృద్ధి పని జరగదని గ్రామస్తులు ఒక నిర్ధారణకు వచ్చేశారని చెప్పారు. అందువల్లే పంచాయతీ ఎన్నికల్లో అధికార పార్టీకి ఇంతటి ప్రతికూల ఫలితాలు ఎదురయ్యాయని వివరించారు. సగం స్థానాలు కూడా కాంగ్రెస్ గెలవకపోవడం.. పలు ప్రాంతాల్లో 10, 20 ఓట్ల తేడాతోనే బయటపడటం చూస్తే కాంగ్రెస్‌కు కౌంట్ డౌన్ ప్లలెల నుంచే ప్రారంభమైందని స్పష్టంగా అర్థమవు తుందన్నారు. రెండేళ్లు గడిచినా ఆరు గ్యారెంటీల పేరిట.. పెన్షన్ల పెంపు, మహాలక్ష్మి, తులం బంగారం హామీ పేరిట చేసిన నయవంచనను గ్రామీణ ప్రాంత ప్రజలు ఇంకా మరిచిపోలేదని తెలిపారు. ఈ విషయాన్ని పంచాయతీ ఎన్నికల ఫలితాలు తేల్చి చెప్పాయన్నారు. యూరియా బస్తాల కోసం నెలల తరబడి పడిన అగచాట్లు, బోనస్ పేరిట చేసిన బోగస్ హామీ, చివరికి పండించిన పంటను అమ్ముకోలేక పడ్డ కష్టాలను అన్నదాతలు గుర్తు పెట్టుకున్నారని ఈ ఫలితాలు రుజువు చేశాయన్నారు. ఐదేళ్లపాటు ప్రగతిపథంలో సాగిన పల్లెల్లో.. గత రెండేళ్లుగా పాలన పడకేసిందని ఆవేదన వ్యక్తం చేశారు. గాడి తప్పిన పారిశుధ్యం, చివరికి ట్రాక్టర్లలో డిజిల్ పోయలేని దుస్థితి ప్లలె ప్రజలను ఆలోచింప జేసినట్టు ఈ ఫలితాలు స్పష్టం చేస్తున్నాయన్నారు. ఇది ఆరంభం మాత్రమే అని స్పష్టం చేశారు.

కేశవరావు, పోచారం తదితర 9మందికి కేబినేట్ హోదా..

ఎర్రోళ్ల శ్రీనివాస్ కేసుపై హైకోర్టులో విచారణ

హైదరాబాద్,డిసెంబర్12 : కాంగ్రెస్ పార్టీకి చెందిన పలువురు ఎమ్మెల్యేలతో సహా కొందరికీ కేబినెట్ హోదా కల్పిస్తూ తెలంగాణ ప్రభుత్వం ఇచ్చిన జీవో పై హైకోర్టులో బిఆర్ఎస్ నేత సవాల్ చేశారు. ఈ జీవోను సవాల్ చేస్తూ బీఆర్ఎస్ నేత ఏర్రోళ్ల శ్రీనివాస్ తెలంగాణ హై కోర్టులో పిటిషన్ దాఖలు చేశారు. ఈ పిల్‌పై శుక్రవారం విచారణ జరిగింది. కాంగ్రెస్ నేతలు కేశవరావు , పోచారం శ్రీనివాసరెడ్డి , సుదర్శన్ రెడ్డి, ప్రేమ్‌సాగర్, చిన్నారెడ్డిలతోపాటు మరో తొమ్మిది మందికి కేబినెట్ హోదా చట్ట విరుద్ధమని పిటిషన్‌లో ప్రస్తావించారు. రిజిస్ట్రీ అభ్యంతరం చెప్పడంతో చీఫ్ జస్టిస్ బెంచ్ విచారణ చేపట్టింది. ఎమ్మెల్యేల సంఖ్యలో 15 శాతం మాత్రమే కేబినెట్ హోదా ఇవ్వాలని వాదనలు వినిపించారు. ముఖ్యమంత్రి, మంత్రులకు మాత్రమే కేబినెట్ హోదా ఉంటుందని ఏర్రోళ్ల శ్రీనివాస్ వివరించారు. రిజిస్ట్రీ అభ్యంతరాలను తోసి పుచ్చి ఓ నెంబర్ కేటాయించాలని న్యాయస్థానం ఆదేశాలు జారీ చేసింది. గత బీఆర్ఎస్ ప్రభుత్వంలో కేబినెట్ హోదా కల్పించడాన్ని సవాల్ చేస్తూ 2017లో ప్రస్తుత ముఖ్యమంత్రి రేవంత్‌రెడ్డి పిల్ దాఖలు చేశారని గుర్తుచేశారు. సీఎం రేవంత్‌రెడ్డి వేసిన పిల్‌తో పాటు బీఆర్ఎస్ పిటిషన్లను కలిపి వచ్చే వారంలో విచారణకు తమ ముందు ఉంచాలని రిజిస్ట్రీక్రి ఆదేశాలు జారీ చేసింది తెలంగాణ హైకోర్టు.

తెలంగాణలో పెరిగిన చలి తీవ్రత

ఉత్తరాది నుంచి శీతలగాల తాకిడి... పలు జిల్లాలకు ఎల్లో అలర్ట్ జారీ

హైదరాబాద్,డిసెంబర్12: తెలంగాణ వ్యాప్తంగా చలిపులి పంజా విసురుతోంది. ఉత్తరాది నుంచి వీస్తున్న శీతలగాలుల వల్ల రాష్ట్రంలో చలి తీవ్రత పెరిగిందని హైదరాబాద్ వాతావరణ కేంద్రం వెల్లడించింది. సాధారణం కన్నా రెండు నుంచి మూడు డిగ్రీల కనిష్ఠ ఉష్ణోగ్రతలు పడిపోయినట్లు వాతావరణ శాఖ అధికారి తెలిపారు. ఉత్తర, పశ్చిమ, ఈశాన్య జిల్లాల్లో చలి గాలుల ప్రభావం అధికంగా ఉంటుందన్నారు. రెండ్రోజుల పాటు శీతల, అతి శీతల పవనాలు వీచే అవకాశం ఉన్నందున ఉత్తర, పశ్చిమ, ఈశాన్య జిల్లాలకు ఎల్లో హెచ్చరికలు జారీ చేసినట్లు చెప్పారు. ఎల్లుండి నుంచి పొగ మంచు పెరిగే అవకాశం ఉందన్నారు. శీతల గాలులు, పొగ మంచు తీవ్ర ప్రభావం చూపే అవకాశం ఉన్నందున ప్రజలు అప్రమత్తంగా ఉండాలని సూచించారు. ఉత్తర, పశ్చిమ, ఈశాన్య జిల్లాలకు ఎల్లో హెచ్చరికలు జారీ చేసినట్లు వాతావరణ కేంద్రం వివరించింది. పొగ మంచు పెరిగే అవకాశం ఉందని తెలిపింది. శీతల గాలులతోపాటు పొగ మంచు తీవ్ర ప్రభావం చూపే అవకాశం ఉన్నందున అప్రమత్తంగా ఉండాలని ప్రజలకు వాతావరణ కేంద్రం సూచించింది.ఆదిలాబాద్, ఆసిఫాబాద్, మంచిర్యాల, నిర్మల్, వరంగల్, హన్మకొండ, జనగాం, సిద్ధిపేట, రంగారెడ్డి, సంగారెడ్డి, మెదక్, కామారెడ్డి జిల్లాల్లో శీతల గాలులు వీచే అవకాశం ఉంది. దాంతో ఈ జిల్లాలకు ఎల్లో అలర్ట్ జారీ చేసింది. శనివారం.. ఆదిలాబాద్, కొమరంభీమ్ ఆసిఫాబాద్, మంచిర్యాల, నిర్మల్, వరంగల్, హన్మకొండ, జనగాం, సిద్ధిపేట, రంగారెడ్డి, సంగారెడ్డి, మెదక్, కామారెడ్డి జిల్లాల్లో శీతల గాలులు వీచే సూచనలున్నాయి. ఈ జిల్లాలకు సైతం ఎల్లో అలర్ట్ జారీ చేసింది. 14వ తేదీ.. ఆదివారం.. రాష్ట్రంలో పొడి వాతావరణం ఏర్పడే అవకాశం ఉందని పేర్కొంది. హైదరాబాద్‌లో చూస్తే రాత్రి వేళల్లో పొగమంచు ఏర్పడే అవకాశం ఉందని తెలిపింది. ఉపరితల గాలులు ఉత్తర ఈశాన్య దిశలో వీచే అవకాశం ఉందని పేర్కొంది.

G న్యూస్ Voice of Truth

దేశంలో రెండుదశల్లో జనగణన

డిజిటల్ జనగణను చేపట్టాలని నిర్ణయం

పూజ్య బాపు గ్రామీణ్ రోజ్‌గార్ యోజనగా ఉపాధిహామీ పేరు

బీమారంగంలో వందశాతం విదేశీ ప్రత్యక్ష పెట్టుబడులు

పీఎం కిసాన్ సమ్మాన్ యోజన.. రూ.6,వేల నుంచి రూ.10వేలకు పెంపు

పీఎం ఆవాస్ యోజన కింద అదనంగా 1.5 కోట్ల గృహాల నిర్మాణం

నీటిపారుదల ప్రాజెక్టుల పూర్తికి రూ.35,000 కోట్లతో జాతీయ మిషన్

ఉభయ తెలుగు రాష్ట్రాలకు నాలుగేసి కేంద్రీయ విద్యాలయాలు

రాష్ట్రాల మూలధనం పెంపునకు రూ.1.3లక్షల కోట్ల ప్రత్యేక ఆర్థిక ప్యాకేజీక

కేంద్ర కేబినేట్ కీలక నిర్ణయాలు.. వెల్లడించిన కేంద్రమంత్రి అశ్వినీ వైష్ణవ్

న్యూఢిల్లీ : చారిత్రాత్మక జనగణన నిర్వహణ కోసం కేంద్ర మంత్రివర్గం ఏకంగా రూ.11,718 కోట్లకు సంబంధించిన బ్జడెట్‌ను ఆమోదించింది. అలాగే మహాత్మగాంధీ ఉపాధి హామీ పథకం పేరును కూడా మార్చింది. పూజ్య బాపు గ్రామీణ్ రోజ్‌గార్ యోజనగా పేరు మారుస్తూ శుక్రవారం కేంద్రం నిర్ణయం తీసుకుంది. అలాగే పనిదినాల సంఖ్యను 100 నుంచి 125కి పెంచింది. ఒక రోజుకు ఇచ్చే కనీస వేతనాన్ని రూ.240కి సవరించింది. ప్రధాని మోడీ అధ్యక్షతన జరిగిన కేబినేట్‌లో పలు నిర్ణయాలు తీసుకున్నారు. జనగణలో కులగణను చేర్చడంతో పాటు రెండు దశల్లో నిర్వహించాలని నిర్ణయించారు. కేంద్ర కేబినెట్ పలు కీలక నిర్ణయాలు తీసుకుంది. వివరాలను కేంద్రమంత్రి అశ్వినీ వైష్ణవ్ వెల్లడించారు. 2027లో నిర్వహించనున్న జనాభా లెక్కల్ని రెండు దశల్లో నిర్వహిస్తామని కేంద్రమంత్రి అశ్వినీ వైష్ణవ్ వెల్లడించారు. 2026 ఏప్రిల్ నుంచి సెప్టెంబర్ వరకు గృహాలను జాబితా చేసి, లెక్కిస్తామని చెప్పారు. 2027 ఫిబ్రవరి నుంచి జనాభా లెక్కల సేకరణపై దృష్టిపెడతామని చెప్పారు. ఇదే తొలి డిజిటల్ జనగణన అవుతుందని మంత్రి పేర్కొన్నారు. ఈ జనాభా లెక్కల్లోనే కులగణన చేస్తామని చెప్పారు. ఈ పక్రియ కోసం రూ.11,718 కోట్లు కేటాయించనున్నట్లు తెలిపారు. రాబోయే జనగణన దేశ చరిత్రలోనే మొట్టమొదటి డిజిటల్ జనగణన కానుంది. ఈ జనగణన పక్రియకు సంబంధించి మార్చి 1, 2027ను రిఫరెన్స్ తేదీగా నిర్ణయించడం జరిగింది. ఈ భారీ పక్రియను రెండు దశల్లో నిర్వహించడానికి కేంద్ర మంత్రివర్గం ఆమోదం తెలిపింది. జనగణన మొదటి దశ ఏప్రిల్ 2026 నుండి సెప్టెంబర్ 2026 వరకు కొనసాగుతుంది, రెండవ దశ ఫిబ్రవరి 2027లో పూర్తవుతుంది. ఇకపోతే పల్లెప్రాంత నిరుపేదలకు ఏడాదిలో వంద రోజులు ఉపాధి కల్పించడం ద్వారా వారి జీవన ప్రమాణాలను మెరుగు పరచడం, గ్రామీణ ప్రాంతాల్లో సుస్థిర ఆస్తుల కల్పన, వనరుల ఉత్పాదకత, అభివృద్ధి లక్ష్యాలుగా కేంద్ర ప్రభుత్వం 'ఎన్ఆర్ఈజీఏ' పథకాన్ని 2006లో ప్రారంభించింది. తర్వాత దానిని మహాత్మాగాంధీ జాతీయ గ్రామీణ ఉపాధి హామీ పథకంగా పేరు మార్చారు. ఇప్పుడు మరోసారి ఆ పేరు మార్పునకు కేంద్ర కేబినెట్ ఆమోదం తెలిపింది. బీమారంగంలో వందశాతం విదేశీ ప్రత్యక్ష పెట్టుబడుల బిల్లుకు కూడా కేంద్ర కేబినెట్ ఆమోదం తెలిపింది. ప్రస్తుతం సాధారణ, జీవిత, ఆరోగ్య బీమాలో 74శాతం వరకు ఎఫ్‌డీఐకి అనుమతి ఉంది. ఈ రంగంలోకి ఎఫ్‌డీఐలకు పూర్తిగా అనుమతి నిస్తే, దేశీయ పెట్టుబడులూ పెరిగే అవకాశం ఉందని కేంద్రం అంచనావేస్తోంది. 100 శాతం ఎఫ్‌డీఐకి అనుమతిస్తే, విదేశీ సంస్థలు భారతీయ కంపెనీలపై ఆధారపడకుండా సొంతంగా పనిచేయడానికి ఆస్కారం ఏర్పడుతుందని, దీనివల్ల ఈ రంగానికి మేలు జరిగే అవకాశాలున్నాయని అభిప్రాయపడుతోంది. ఈ నేపథ్యంలోనే మంత్రివర్గ ఆమోదం లభించింది.కేబినెట్ తీసుకున్న ఆర్థికపరమైన నిర్ణయాల గురించి మంత్రి వైష్ణవ్ మాట్లాడుతూ.. దేశీయ ఉత్పత్తి సామర్థ్యం పెరుగుదలను కూడా ప్రస్తావించారు. దేశంలో దేశీయంగా ఉత్పత్తి పెరగడం వలన, ఆర్థికపరమైన నిర్ణయాల సానుకూల ఫలితంగా దేశానికి సుమారు రూ.60,000 కోట్ల విదేశీ కరెన్సీ ఆదా అవుతోందని మంత్రి అశ్విని వైష్ణవ్ పేర్కొన్నారు. బొగ్గు గనుల్లో పలు సంస్కరణలు తీసుకురావడానికి కేబినెట్ ఆమోదం తెలిపింది. పీఎం కిసాన్ సమ్మాన్ యోజన.. ఈ పథకం కింద అందించే మొత్తాన్ని రూ.6,000 నుంచి రూ.10,000 వరకు పెంచాలని నిర్ణయం తీసుకుంది. దేశవ్యాప్తంగా 57 కొత్త కేంద్రీయ విద్యాలయాల ఏర్పాటుకు కేబినెట్ ఆమోదం తెలిపింది. ఇందులో తెలంగాణకు 4, ఆంధ్రప్రదేశ్ కి 4 మంజూరు చేసింది. నాలుగు కీలకమైన రైల్వే ప్రాజెక్టులకు ఆమోదం తెలిపింది. సహకార రంగాన్ని మరింత బలోపేతం చేయడానికి రూ.2,000 కోట్ల ఆర్థిక సహాయం అందించనున్నారు. పీఎం కిసాన్ సంపద యోజన.. ఈ పథకానికి రూ.6,520 కోట్లు కేటాయింపు ఇవ్వనున్నారు. క్వాంటం టెక్నాలజీ పరిశోధన,అభివృద్ధిని ప్రోత్సహించడానికి అదనంగా రూ.4,000 కోట్ల నిధులు కేటాయించనున్నారు. మైక్రో, స్మాల్ అండ్ మీడియం ఎంటర్‌ప్రైజెస్‌లకు బ్యాంకుల నుంచి సులభంగా రుణాలు లభించేందుకు వీలుగా రూ.15,000 కోట్లతో కొత్త క్రెడిట్ గ్యారెంటీ పథకానికి గ్రీన్ సిగ్నల్ ఇచ్చింది. దేశంలోని డిజిటల్ మౌలిక సదుపాయాలను రక్షించడనాకి సైబర్ దాడులను నిరోధించడానికి సైబర్ సెక్యూరిటీ పాలసీకి ఆమోదం తెలిపింది. సెమికండక్టర్ తయారీని ప్రోత్సహించేందుకు రూ.12,000 కోట్లు కేటాయింపు. కొత్త సెమికండక్టర్ తయారీ కర్మాగారాలను నెలకొల్పే సంస్థలకు ఆర్థిక సహాయం పెంపు. ప్రధాన మంత్రి ఆవాస్ యోజన కింద అదనంగా 1.5 కోట్ల గృహాలను నిర్మించడా నికి ఆమోదం ఇచ్చింది. . చిన్న ఉపగ్రహాలను ప్రయోగించ డానికి వీలుగా తమిళనాడులోని కులశేఖర పట్నం వద్ద కొత్త ప్రయోగ వేదిక నిర్మాణానికి గ్రీన్ సిగ్నల్ తెలిపింది. 'మేక్ ఇన్ ఇండియా' కార్యక్రమాన్ని రక్షణ రంగంలో బలోపేతం చేయడానికి, రక్షణ రంగంలో విదేశీ ప్రత్యక్ష పెట్టుబడుల పరిమితి పెంపునకు ఆమోదం అలభించింది. దేశంలోని మారుమూల ప్రాంతాలకు సైతం వైద్య సేవలను అందించడానికి నేషనల్ టెలి-మెడిసిన్ నెట్‌వర్క్ ఏర్పాటుకు ఆమోదం ఇచ్చింది. నీటిపారుదల పథకాలకు జాతీయ మిషన్ ఏర్పాటు చేసేందుకు, 50 ప్రధాన, మధ్యస్థ నీటిపా రుదల ప్రాజెక్టులను త్వరితగతిన పూర్తి చేయడానికి రూ.35,000 కోట్లతో ఒక కొత్త జాతీయ మిషన్‌ను ప్రారంభించేందుకు కేబినెట్ లైన్ క్లియర్ చేసింది. భారత్ నెట్ ప్రాజెక్ట్ కింద ఇంటర్నెట్ సేవలు. ఇందుకోసం అదనంగా రూ.8,000 కోట్ల నిధులు కేటాయింపు ఇవ్వనున్నారు. రాష్ట్రాల ఆర్థిక బలోపేతం కోసం ప్రత్యేక ప్యాకేజీ. ఇందులో భాగంగా రాష్ట్రాలు తమ మూలధనం పెంచుకోవడానికి.. వడ్డీ లేని రుణాల రూపంలో రూ.1.3లక్షల కోట్ల ప్రత్యేక ఆర్థిక ప్యాకేజీకి గ్రీన్ సిగ్నల్ ఇచ్చింది.

భారత పౌరసత్వం వదులుకున్న 9లక్షల మంది

పార్లమెంటుకు వెల్లడించిన విదేశీ వ్యవహారల మంత్రి

న్యూఢిల్లీ : గత ఐదేళ్లలో దాదాపు 9 లక్షల మంది భారతీయులు తమ పౌరసత్వాన్ని వదులుకొన్నారని విదేశీ వ్యవహారాల సహాయ మంత్రి కీర్తివర్ధన్ సింగ్ పార్లమెంటులో పేర్కొన్నారు. ఇటీవల కాలంలో విదేశీ పౌరసత్వాన్ని పొందుతున్న భారతీయుల సంఖ్య మరింత పెరిగిందని.. గడిచిన ఐదేళ్లలో దాదాపు 9 లక్షల మంది భారతీయులు తమ పౌరసత్వాన్ని వదులుకొన్నారని కేంద్రమంత్రి కీర్తివర్ధన్ సింగ్ పేర్కొన్నారు.భారత పౌరసత్వం విషయంలో ఓ ప్రశ్నకు లిఖితపూర్వక సమాధానం ఇచ్చారు. భారత పౌరసత్వాన్ని వదులుకొనే వ్యక్తుల వార్షిక రికార్డులను ప్రభుత్వం భద్రపరుస్తోందని తెలిపారు. ఆ రికార్డుల ప్రకారం.. 2011-2019 మధ్య 11,89,194 మంది భారతీయులు తమ పౌరసత్వాన్ని వదులుకొన్నారని తెలిపారు. గత 14 సంవత్సరాల్లో భారత్‌లోని 20 లక్షలకు పైగా ప్రజలు తమ పౌరసత్వాన్ని వదులుకొన్నట్లు డేటా సూచిస్తోంది. దీంతో విదేశీ పౌరసత్వాన్ని ఎంచుకునే భారతీయుల సంఖ్యలో పెరుగుదల కనిపిస్తున్నట్లు విదేశాంగ శాఖ గణాంకాలు వెల్లడిస్తున్నాయి. గల్ఫ్ దేశాల్లో ఉద్యోగాల కోసం భారత్ యువత నకిలీ గల్ఫ్ ఉద్యోగ ఆఫర్లకు ఆకర్షితులై అక్రమ రవాణా నెట్‌వర్క్‌ల బారిన పడుతున్నారని కేంద్రమంత్రి పేర్కొన్నారు. ఇటీవల ఇటువంటి కేసులు తమ దృష్టికి వచ్చాయన్నారు. వీటిలో చాలావరకు సోషల్ మీడియాలో ఉద్యోగ ఆఫర్లను నమ్మడంతోనే మొదలవుతున్నట్లు కేంద్ర మంత్రి తెలిపారు. ఇటువంటివి నివారించడానికి సోషల్ మీడియా, ఇతర మాధ్యమాల్లో ప్రకటనల ద్వారా విదేశాంగ శాఖ యువతకు అవగాహన కల్పిస్తోందన్నా రు. నమోదు కాని ఏజెంట్లపై చర్యలు తీసుకుంటున్నట్లు తెలిపారు. ఇందులో భాగంగా అక్టోబర్ 2025 నాటికి 3,505 నమోదుకాని ఏజెంట్ల వివరాలను ఇ-మైగ్రేట్ పోర్టల్‌లో పొందుపరిచామన్నారు.

కేంద్రమాజీమంత్రి శివరాజ్ పాటిల్ కన్నుమూత

సంతాపం తెలిపిన ప్రధాని మోడీ, కాంగ్రెస్ నేతలు

ముంబై : కేంద్ర మాజీ మంత్రి, లోక్‌సభ మాజీ స్పీకర్, కాంగ్రెస్ సీనియర్ నేత శివరాజ్ పాటిల్ (90) అనారోగ్యంతో కన్నుమూశారు. మహారాష్ట్ర లాతూర్‌లోని నివాసంలో ఆయన తుదిశ్వాస విడిచారు. శివరాజ్ పాటిల్ లాతూర్ నుంచి ఏడుసార్లు లోక్‌సభకు ఎన్నికయ్యారు.1935లో జన్మించిన పాటిల్.. మున్సిపల్ కౌన్సిల్ చీఫ్‌గా తన రాజకీయ జీవితాన్ని ఆరంభించారు. 1991 నుంచి 1996 వరకు లోక్‌సభలో 10వ స్పీకర్‌గా బాధ్యతలు నిర్వర్తించారు. 2004-2008 వరకు కేంద్ర హోంమంత్రిగా ఉన్నారు. పంజాబ్ గవర్నర్‌గా, చండీగఢ్ కేంద్ర పాలిత ప్రాంతం అడ్మినిస్ట్రేటర్‌గా కూడా సేవలందించారు. పలు కీలక బాధ్యతలు నిర్వర్తించిన శివరాజ్ పాటిల్ శుక్రవారం ఉదయం కన్నుమూశారు. కాంగ్రెస్ సీనియర్ నేత శివరాజ్ పాటిల్ మరణం తనను కలచివేసిందని ప్రధాని మోదీ అన్నారు. ఎక్స్ వేదికగా ఆయన సంతాపం వ్యక్తం చేశారు. 'శివరాజ్ పాటిల్‌జీ మరణం విచారకరం. ఆయన అనుభవజ్ఞుడైన నాయకుడు. ప్రజా జీవితంలో సుదీర్ఘకాలం పాటు ఎమ్మెల్యే, ఎంపీ, కేంద్ర మంత్రితో సహా అనేక హోదాల్లో సేవలందించారు. సమాజ సంక్షేమానికి ఆయన ఎక్కువ ప్రాధాన్యమిచ్చేవారు. కొన్ని నెలల క్రితమే ఆయన నా నివాసానికి వచ్చారు. ఇంతలోనే ఇలా జరగడం విచారకరం. ఓం శాంతి' అని మోదీ రాసుకొచ్చారు. ఇక, కాంగ్రెస్ ఎంపీ ప్రియాంక గాంధీ కూడా శివరాజ్ పాటిల్ మరణానికి సంతాపం తెలిపారు.ప్రజా జీవితంలో సుదీర్ఘకాలం పాటు ఎమ్మెల్యేగా, ఎంపీగా, కేంద్ర మంత్రిగా, మహారాష్ట్ర అసెంబ్లీ స్పీకర్‌గా, లోక్‌సభకు కూడా సేవలందించారు. కాంగ్రెస్ పార్టీ అధ్యక్షుడు మల్లికార్జున ఖర్గే శివరాజ్‌పాటిల్ మృతికి సంతాపం వ్యక్తం చేశారు. పాటిల్‌తో సన్నిహిత సంబంధం ఉందని, ఎన్నో మధురమైన జ్ఞాపకాలు ఉన్నాయని ఖర్గే ఈ సందర్భంగా గుర్తు చేసుకున్నారు. గొప్ప గౌరవప్రదమైన రాజనీతిజ్ఞుడైన పాటిల్.. కీలకమైన రాజ్యాంగ పార్లమెంటరీ బాధ్యతలను నిర్వర్తించారు. భారతదేశ ప్రజాస్వామ్య సంస్థలకు గణనీయంగా తోడ్పడ్డారు. ఆయన మరణం కాంగ్రెస్ పార్టీకి, ఆయన సమగ్రత, ప్రజాసేవ పట్ల నిబద్ధతను ఆరాధించిన వారందరికీ తీరని లోటు. కాంగ్రెస్ నేత, లోక్‌సభ ప్రతిపక్షనేత రాహుల్‌గాంధీ పాటిల్ మృతికి సంతాపం తెలిపారు. పాటిల్ మరణం చాలా హృదయ విదారకమైనది. పార్టీకి పూడ్చలేని నష్టం. ప్రజాసేవ పట్ల ఆయన అంకితభావం, దేశానికి ఆయన చేసిన కృషి ఎల్లప్పుడూ గుర్తుండిపోతాయి అని రాహుల్ పేర్కొన్నారు.

పౌరసత్వానికి ముందే ఓటరుగా సోనియా దరఖాస్తు

కేసులో బలమైన ఆధారాలను సమర్పిస్తారా?

న్యూఢిల్లీ : ఓటర్ల జాబితాలో పేరు చేర్పుపై సీనియర్ కాంగ్రెస్ నేత సోనియా గాంధీకి మంగళవారం ఢిల్లీ కోర్టు నోటీసులు జారీ చేసింది. అయితే దీనికి సంబంధించి ఆధారాలు బయటపడాల్సి ఉంది. అప్పుడే ఆమెపై వచ్చిన ఆరోపణలు రుజువు కాగలవు. బట్టకాల్చి మీద వేసే ప్రయత్నాలు మాత్రం సరికాదు. 1983లో భారత పౌరసత్వం రావడానికి మూడేళ్లముందుగానే ఓటర్ల జాబితాలో సోనియా పేరును చేర్చారన్న ఆరోపణపై దర్యాప్తునకు తిరస్కరిస్తూ మెజిస్ట్రేట్ గతంలో ఆదేశాలు ఇచ్చారు. దీన్ని సవాలు చేస్తూ దాఖలైన పిటిషన్‌పై ఢిల్లీ కోర్టు తాజాగా నోటీసులు జారీ చేసింది.సెప్టెంబరు 11న మెజిస్ట్రేట్ కోర్టులో దాఖలైన రివిజన్ పిటిషన్‌ను ప్రత్యేక న్యాయమూర్తి విశాల్ గోగె విచారించారు. ఇది చట్టబద్ధంగా సమర్ధనీయం కాదని, సారాంశ లోపంతో కూడిన ఆరోపణలున్నాయని కోర్టు అభిప్రాయపడింది. మేజిస్ట్రీరియల్ కోర్టు ఈ పిటిషన్‌ను తోసిపుచ్చింది. అయితే సోనియాకు, పోలీసులకు నోటీసులు జారీ చేసిన తర్వాత, తదుపరి విచారణ నిమిత్తం జనవరి 6వ తేదీకి ఈ అంశాన్ని వాయిదా వేశారు. సెంట్రల్ ఢిల్లీ కోర్టు బార్ అసోసియేషన్ ఉపాధ్యక్షుడు, న్యాయవాది వికాస్ త్రిపాఠి ఈ రివిజన్ పిటిషన్ వేశారు. 1980 జనవరిలోనే సోనియా పేరును న్యూఢిల్లీ నియోజకవర్గంలో ఓటరుగా చేర్చారని ఆ పిటిషన్‌లో పేర్కొన్నారు. అప్పటికి ఆమె భారత పౌరురాలు కాదని తెలిపారు. ఈ విషయమై ఫోర్జరీ జరిగిందని, ప్రభుత్వ అధికార యంత్రాంగాన్ని మోసం చేశారని పిటిషనర్ పేర్కొన్నారు. అయితే ఈ ఆరోపణలను ప్రియాంకా గాంధి ఖండించారు. దీనిక ఏమైనా ఆధారాలున్నాయా అని ప్రశ్నించారు. ఇది పూర్తిగా అబద్ధమని, ఆమె పౌరసత్వం పొందిన తరువాతే ఓటు హక్కు పొందారని తెలిపారు. 80 ఏళ్ల వయసులో ఆమెపై ఇలాంటి ఆరోపణలు చేయడం తగదన్నారు.. రాజకీయ దురుద్దేశంతోనే సోనియాను లక్ష్యంగా చేసుకున్నారని తెలిపారు..అయితే పిటిషన్ దారుడు తనవద్ద ఉన్న ఆధారాలను బయటపెట్టినప్పుడే దీనికి విశ్వసనీయత ఉంటుంది.

విమాన టిక్కెట్ ధరలపై నియంత్రణ అసాధ్యం

మొదటి పేజీ తరువాయి

సంక్షోభం నేపథ్యంలో విమాన టికెట్ ధరలను నియంత్రించాలంటూ పార్లమెంట్‌లో ప్రవేశపెట్టిన ప్రైవేట్ మెంబర్ బిల్లుపై శుక్రవారం రామ్మోహన్ నాయుడు మాట్లాడారు.టికెట్ ధరల డీ-రెగ్యులేషన్ వల్ల పౌరవిమానయాన రంగం వృద్ధి చెందుతుందని చెప్పారు. అప్పుడే కొత్త ప్లేయర్లు ఈ రంగంలోకి ప్రవేశించడానికి అవకాశం ఉంటుందని చెప్పారు. అలాగని కంపెనీలు ఇష్టమొచ్చినట్లుగా ధరలు పెంచుకుంటామంటే ప్రభుత్వం చూస్తూ ఊరుకోదని స్పష్టంచేశారు. అవసరమైన సమయాల్లో జోక్యం చేసుకునే అధికారం ప్రభుత్వానికి ఉందన్నారు. కంపెనీలు తమకు దఖలు పడిన అధికారాన్ని దుర్వినియోగం చేసిన సందర్భాల్లో ప్రభుత్వం జోక్యం చేసుకున్న ఉదంతాలనూ ఈ సందర్భంగా ప్రస్తావించారు.కొవిడ్, కుంభమేళా, పహల్గాం ఉగ్రదాడి సమయాల్లో విమాన టికెట్ ధరలు అసాధారణంగా పెరిగినప్పుడు ప్రభుత్వం జోక్యం చేసుకుందన్నారు. అలాంటి సందర్భాల్లో ప్రభుత్వం తన ప్రత్యేక అధికారాలను వినియోగించి టికెట్ ధరలను అదుపు చేసిందని తెలిపారు. ఇటీవల ఇండిగో సంక్షోభ సమయంలోనూ టికెట్ ధరలను నియంత్రించిన సంగతిని పార్లమెంట్‌కు తెలియజేశారు. ఈశాన్య, దక్షిణాదిలోని 25 రూట్లలో టికెట్ల ధరలను స్థిరంగా ఉంచేందుకు 'ఫేర్ సే ఫుర్సత్' స్కీమ్‌ను తీసుకొచ్చినట్లు చెప్పారు. ఏవియేషన్ ఎకోసిస్టమ్ అభివృద్ధికి దీర్ఘకాలిక దృష్టితో ప్రభుత్వం చూడాల్సి ఉంటుందని, అంతే తప్ప కేవలం ఛార్జీలపై పరిమితి ఒక్కటే పరిష్కారం కాదని చెప్పారు. ద్రవ్యోల్బణాన్ని పరిగణనలోకి తీసుకుంటే దేశంలో విమాన టికెట్ ధరలు తగ్గుముఖం పట్టాయని చెప్పారు.

లోకాయుక్త అమలులో విఫలం

మరోమారు దీక్షకు అన్నా హజారే నిర్ణయం

స్వగ్రామం రాలేగావ్ సిద్ధిలో 30న దీక్ష

పుణె : మరోమారు నిరాహారదీక్షకు ప్రముఖ సామాజిక కార్యకర్త అన్నాహజారే సిద్ధమవుతున్నారు. మహారాష్ట్రలోని తన స్వగ్రామమైన రాలేగావ్ సిద్ధిలో జనవరి 30న నిరాహార దీక్ష చేపట్టనున్నట్లు ప్రముఖ సామాజిక కార్యకర్త అన్నాహజారే వెల్లడించారు. చాలా కాలంగా పెండింగ్‌లో ఉన్న లోకాయుక్త చట్టాన్ని అమలు చేయడంలో రాష్ట్ర ప్రభుత్వం విఫలమయ్యిందని ఆయన ఆరోపించారు. ప్రజా సంక్షేమానికి ఈ చట్టం చాలా కీలకమని.. అయితే పదే పదే హామీలు ఇచ్చినప్పటికీ దానిని విస్మరిస్తున్నారని అన్నారు. ప్రభుత్వ తీరుకు నిరసనగా తాను నిరాహార దీక్ష చేపట్టనున్నట్లు 88 ఏళ్ల హజారే తెలిపారు. ఇప్పుడు తాను చేపట్టే నిరాహార దీక్షయే తన ఆఖరి నిరసన అవుతుందేమోనన్నారు. లోకాయుక్త చట్టాన్ని అమలు చేయాలని డిమాండ్ చేస్తూ అన్నా హజారే 2022లో తన స్వగ్రామమైన రాలేగావ్ సిద్ధిలో నిరాహార దీక్ష చేశారు. లోకాయుక్తను అమలు చేస్తామని అప్పటి ముఖ్యమంత్రి హామీ ఇవ్వడంతో నిరసనను ఉపసంహరించుకున్నారు. ఆ తర్వాత ఓ కమిటీ చట్టాన్ని రూపొందించింది. ఈ బిల్లును మహారాష్ట్ర శాసనసభలోని ఉభయ సభలు ఆమోదించి, రాష్ట్రపతి ఆమోదం కోసం పంపాయి. అయితే.. ఈ చట్టం ఇంకా క్షేత్రస్థాయిలో అమలు కాలేదని అన్నాహజారే పేర్కొన్నారు. ఈ విషయంపై ముఖ్యమంత్రి ఫడణవీస్‌కు తాను ఏడు లేఖలు రాసినప్పటికీ ఆయన నుంచి ఎలాంటి స్పందన రాకపోవడంతో తాను నిరసన చేపడుతున్నట్లు తెలిపారు. ఇన్నేళ్లవుతున్నా మహారాష్ట్ర ప్రభుత్వం లోకాయుక్త చట్టాన్ని క్షేత్రస్థాయిలో ఎందుకు అమలు చేయట్లేదో తెలియట్లేదని విమర్శించారు.

భూకంపాలపై చర్యలకు ఆదేశించండి

సుప్రీంలో పిటిషన్‌పై సుప్రీం ఆగ్రహం

అందరినీ చంద్రమండలానికి తరలించాలా అని వ్యాఖ్య

న్యూఢిల్లీ : ప్రజల్ని చంద్రుడి పైకి తరలించాలా? మరెక్కడికైనా పంపాలా? అంటూ సుప్రీంకోర్టు శుక్రవారం పిటిషనర్‌పై ఆగ్రహం వ్యక్తం చేసింది. భారతదేశ జనాభాలో 75 శాతం మంది భూకంపాల జోన్‌లోనే ఉన్నారని, భూకంపాల వల్ల కలిగే నష్టాన్ని తగ్గించడానికి అధికారులు ఆదేశాలు ఇవ్వాలని కోరుతూ దాఖలైన పిటిషన్‌ను కొట్టివేస్తూ అత్యున్నత న్యాయస్థానం, ఈ వ్యాఖ్యలు చేసింది. ఈ కేసును జస్టిస్ విక్రమ్ నాథ్, జస్టిస్ సందీప్ మెహతాలతో కూడిన ధర్మాసనం ముందు వినిపించేందుకు పిటిషన్ స్వయంగా హాజరయ్యారు. గతంలో ఢిల్లీ మాత్రమే అధిక భూకంప జోన్ భాగంలో ఉండేదని, కానీ ఇటీవల భారత్ జనాభాలో 75 శాతం మంది ఈ జోన్ లో ఉన్నారని తెలిపారు. దీనికి ప్రతిగా..అయితే మనం అందర్ని చంద్రుడిపైకి లేదా మరెక్కడికైనా తరలించాలా అంటూ ధర్మాసనం ప్రశ్నించింది. ఇటీవల జపాన్ లో పెద్ద భూకంపం వచ్చిందని పిటిషనర్ చెప్పారు. మనం ముందుగా ఈ దేశంలోకి అగ్నిపర్వతాలు తీసుకురావాలి, అప్పుడు మనం భారత్‌ను జపాన్‌తో పోల్చవచ్చు అని ధర్మాసనం పేర్కొంది.

భూకంపం సంభవించినప్పుడు నష్టాన్ని తగ్గించడానికి అధికారులు ఏర్పాట్లు చేయాలని పిటిషనర్ కోరాడు. దీనికి ప్రతిగా అది ప్రభుత్వం చూసుకోవాల్సిన విషయమని, ఈ కోర్టు దీనిని చేయలేదని, పిటిషన్‌ను కొట్టివేస్తున్నట్లు ధర్మాసనం చెప్పింది.

75లోకి అడుగిడిన తలైవా రజనీకాంత్

ప్రధాని మోడీ ప్రత్యేక అభినందనలు

చెన్నై : సూపర్ స్టార్ రజనీకాంత్ శుక్రవారం 75వ పుట్టినరోజు జరుపుకున్నారు. ఈ సందర్భంగా సినీ, రాజకీయ ప్రముఖులు, అభిమానులు తలైవాకు పుట్టినరోజు శుభాకాంక్షలు చెప్పారు. ఈ మేరకు సోషల్ మీడియా వేదికగా బర్త్‌డే విషెస్ తెలిపారు. ప్రధాన మంత్రి నరేంద్ర మోదీ సైతం రజనీకాంత్‌కు పుట్టినరోజు శుభాకాంక్షలు తెలిపారు. '75వ పుట్టినరోజు సందర్భంగా తిరు రజనీకాంత్‌జీకి శుభాకాంక్షలు. ఆయన నటన ఎన్నోతరాలుగా ప్రేక్షకులను ఆకర్షిస్తోంది. తన స్టైల్‌తో ఎన్నో ప్రశంసలు పొందారు. విభిన్న పాత్రలు చేస్తూ సినిమా ఇండస్ట్రీలో శాశ్వత స్థానాన్ని సొంతం చేసుకున్నారు. 75వ పుట్టినరోజు చేసుకుంటోన్న సంవత్సరంలోనే ఆయన ఇండస్ట్రీక్రి వచ్చి 50 ఏళ్లు పూర్తికావడం విశేషం. ఆయన ఇలానే మంచి ఆరోగ్యంగా ఉంటూ ప్రేక్షకులను అలరించాలని దేవుడిని ప్రార్థిస్తున్నాను' అని ప్రధాని ఎక్స్ వేదికగా పోస్టు పెట్టారు.

పాక్‌లో సంస్కృతం పట్ల మోజు

లాహోర్ వర్సిటీలో బోధన

లాహోర్ : పాక్‌లో ఆసక్తికర పరిణామం వెలుగులోకి వచ్చింది. దేశ విభజన తరువాత తొలిసారిగా లాహోర్ యూనివర్సిటీ ఆఫ్ మేనేజ్‌మెంట్ సైన్సెస్‌లో సంస్కృతం కోర్సును ప్రారంభించారు. ఇందులో భాగంగా విద్యార్థులు మహాభారతం, భగవద్గీతలోని సంస్కృత శ్లోకాలను నేర్చుకుంటున్నారు. ఈ కోర్సును ఫోర్మన్ క్రిస్టియన్ కాలేజ్ ప్రొఫెసర్ షహీద్ రషీద్ ముందుండి నడిపిస్తున్నారు.మొదట్లో సంస్కృతంపై మూడు నెలల పాటు నిర్వహించిన వర్క్‌షాపునకు మంచి స్పందన రావడంతో పూర్తిస్థాయి యూనివర్సిటీ కోర్సును ప్రారంభించామని తెలిపారు. 2027 నుంచి ఏడాది కాల వ్యవధి గల పూర్తిస్థాయి కోర్సును కూడా అందించే యోచనలో ఉన్నామని అన్నారు. దక్షిణాసియా ఉమ్మడి సాహిత్య చరిత్ర తెలుసుకునే దిశగా ఇది కీలక ముందడుగు అని వ్యాఖ్యానించారు. సంస్కృతం అంటే ఏదో ఒక మతానికి సంబంధించినది కాదని, ఈ ప్రాంత ఉమ్మడి సాంస్కృతిక చరిత్ర అని అన్నారు.

నిషేధాజ్ఞలు విస్మరిస్తే కఠిన చర్యలు

కరీంనగర్ పోలీస్ కమిషనర్ గౌష్ ఆలం

జీ న్యూస్, కరీంనగర్:

రెండవ దశ గ్రామ పంచాయతీ ఎన్నికలను దృష్టిలో పెట్టుకుని కరీంనగర్ కమిషనరేట్ పరిధిలో అమల్లో ఉన్న నిషేధాజ్ఞలను ఎట్టి పరిస్థితుల్లోనూ ఉల్లంఘించకూడని కమిషనర్ గౌష్ ఆలం ఒక ప్రకటనలో తెలిపారు. భారతీయ నాగరిక సురక్ష సంహిత (BNSS) సెక్షన్ 163 ప్రకారం విధించిన ఈ నిషేధాజ్ఞలు చిగురుమామిడి, గన్నేరువరం, తిమ్మాపూర్, మానకొండూరు, శంకరపట్నం మండలాల్లో అమల్లో ఉంటాయని వివరించారు. ఐదుగురు లేదా అంతకంటే ఎక్కువ మంది గుమికూడడాన్ని పూర్తిగా నిషేధించినట్లు పేర్కొన్నారు. ఈ నిబంధనలు 12–12–2025 సాయంత్రం 5 గంటల నుంచి 14–12–2025 రాత్రి 11:59 వరకు అమల్లో ఉండనున్నాయని తెలిపారు. నిషేధాలను విస్మరిస్తే చట్టపరమైన కఠిన చర్యలు తప్పవని హెచ్చరించారు. ప్రజలు ఎన్నికలు ప్రశాంతంగా జరగేందుకు సహకరించాలని కోరారు.

సర్పంచులను సన్మానించిన సుడా చైర్మన్

అభివృద్ధి కోసం కలసిరావాలని పిలుపు

జీ న్యూస్, కరీంనగర్:

కరీంనగర్ రూరల్‌లో గెలిచిన సర్పంచ్‌లను శుక్రవారం సుడా చైర్మన్ కోమటి రెడ్డి నరేందర్ రెడ్డి ఘనంగా సన్మానించారు. గెలిచిన సర్పంచ్‌ల వద్దకే వెళ్లి వారిని సన్మానించి అభినందనలు తెలిపారు. చామన్ పల్లి సర్పంచ్ బోగొండ అయిలయ్య , చర్లభూత్కూర్ సర్పంచ్ నరేష్ రెడ్డి, దుబ్బపల్లి సర్పంచ్ మోతె ప్రశాంత్ రెడ్డి , బహదూర్ ఖాన్ పేట సర్పంచ్ గుర్రం సంధ్య–తిరుపతి, ఫకీర్ పేట్ సర్పంచ్ బొద్దుల విజయలక్ష్మి , చేగుర్తి సర్పంచ్ భాషవెని సరోజన–మల్లేశం, నల్లగుంట పల్లి సర్పంచ్ వడ్లూరి అంజయ్య , తహర్ కొండా పూర్ సర్పంచ్ ఆకుల యాదగిరిలను సన్మానించారు. గత పది రోజుల్లో మరింత అభివృద్ధి చేస్తామని హామీ ఇచ్చి వారి గెలుపుకు సహకరించిన సుడా చైర్మన్ కు సర్పంచులు కృతజ్ఞతలు తెలిపారు. కాంగ్రెస్ పార్టీ బలపర్చిన సర్పంచులతో పాటు ఇతర సర్పంచులను సైతం కలిసి వారిని శాలువాతో సత్కరించి వారిని అభివృద్ధిలో భాగస్వాములు కావాలని కోరారు. ఆయన వెంట కాంగ్రెస్ పార్టీ నాయకులు, కార్యకర్తలు పాల్గొన్నారు.

వరల్డ్ ఎక్సలెన్స్ బుక్ అఫ్ రికార్డ్ కు వెంకటేశ్వర్ రాజు

జీ న్యూస్, అమరావతి: తాను పొందిన అవార్డులతో వరల్డ్ ఎక్సలెన్స్ బుక్ అఫ్ రికార్డు కు రచయిత కొండూరు వెంకటేశ్వర్ రాజు ఎంపిక అయినట్లు ఒక ప్రకటనలో పేర్కొన్నారు. తిరుపతి జిల్లా గూడూరు మండల పరిధి విందూరు జడ్పీ హైస్కూల్ తెలుగు ఉపాధ్యాయుడుగా కొండూరు వెంకటేశ్వరరాజు ఉద్యోగ బాధ్యతలు నిర్వహిస్తున్నాడు. విద్య సాహిత్య కళా రంగాల్లో తనదైన సేవలతో రానిస్తూ ఐఎస్ఓ గుర్తింపు కలిగిన వివిధ జాతీయ అంతర్జాతీయ సామాజిక సేవా సంస్థల నుండి 228 అవార్డులను అందుకున్నారు. ఈ వివరాలతో ఆయన న్యూఢిల్లీ కేంద్రంగా పబ్లిష్ అవుతున్న వరల్డ్ ఎక్సలెన్స్ బుక్ ఆఫ్ రికార్డుకు ఎంపికయ్యారు. ఈ రికార్డుకు సంబంధించిన దృవపత్రాన్ని శుక్రవారం ఆన్లైన్ లో అందుకున్న వెంకటేశ్వరరాజును పలువురు కవులు, సాహితివేత్తలు, ఉపాధ్యాయులు అభినందించారు. మరింత ఉన్నత శిఖరాలకు వెంకటేశ్వర రాజు చేరుకోవాలని ఆకాంక్షించారు.

కరాటే జాతీయస్థాయి పోటీలకు అక్షర స్టూడెంట్

జీ న్యూస్, రామడుగు : ఎస్జీఎఫ్ కరాటే జాతీయస్థాయి పోటీలకు రామడుగు మండలం గోపాల్రావుపేట అక్షర హైస్కూల్ స్టూడెంట్ ఎంపికైనట్లు స్కూల్ చైర్మన్ మినుకుల మునీందర్ తెలిపారు. ఇటీవల్ వికారాబాద్ లో జరిగిన కరాటే గేమ్స్ లో తూడి అక్షర రాష్ట్రస్థాయిలో ప్రథమ స్థానం, గుంటి శ్రీనిధి రాష్ట్రస్థాయిలె రెండో స్థానం సాధించి జాతీయస్థాయికి ఎంపికైనట్లు ఆయన పేర్కొన్నారు. డిసెంబర్ 14 నుంచి 19వ తేదీవరకు మధ్యప్రదేశ్ రాష్ట్రం ఇండోర్ లో జరుగనున్న పోటీల్లో వీరు పాల్గొంటారన్నారు. ఈ సందర్భంగా స్కూల్ కరస్పాండెంట్ కరాటే మాస్టర్ రాజును అభినందించారు.

ఆసుపత్రి పనుల్లో వేగం

- **పాఠశాలల్లో సదుపాయాల పరిశీలన**
- **ప్రజా సేవల నాణ్యతపై దృష్టి**
- **జిల్లా కలెక్టర్ కుమార్ దీపక్**

జీ న్యూస్, మంచిర్యాల:

ప్రజలకు మెరుగైన వైద్య, విద్యా సేవలు అందించేందుకు ప్రభుత్వం కట్టుబడి పనిచేస్తుందని జిల్లా కలెక్టర్ కుమార్ దీపక్ పేర్కొన్నారు. చెన్నూర్ మండల కేంద్రంలో కొనసాగుతున్న 100 పడకల ప్రభుత్వ ఆసుపత్రి నిర్మాణ పనులను శుక్రవారం పరిశీలించారు. పనులను వేగవంతం చేసి ప్రజలకు త్వరగా అందుబాటులోకి తేవాలని సంబంధిత అధికారులకు సూచించారు. గుత్తేదారుల సమన్వయంతో నిర్మాణాన్ని నాణ్యతతో పూర్తి చేయాలని చెప్పారు. తర్వాత గిరిజన సంక్షేమ బాలుర ఉన్నత పాఠశాలను సందర్శించిన కలెక్టర్, మరమ్మత్తులు, అభివృద్ధి పనులను పరిశీలించారు. ప్రభుత్వ పాఠశాలల్లో విద్యార్థులకు అన్ని సదుపాయాలతో నాణ్యమైన విద్య అందించేందుకు చర్యలు చేపట్టినట్టు తెలిపారు. విద్యార్థుల ఆరోగ్యం, మౌలిక వసతుల అభివృద్ధిపై ప్రత్యేక దృష్టి పెట్టాలని సూచించారు. పట్టణ ప్రాథమిక ఆరోగ్య కేంద్ర నిర్మాణాన్ని కూడా పరిశీలించిన కలెక్టర్, నాణ్యత ప్రమాణాలు కచ్చితంగా పాటించాలని అధికారులకు చెప్పారు. అమృత్ 2.0 పథకంలో మండల కేంద్రంలో జరుగుతున్న నీటి ట్యాంకు నిర్మాణం వేగవంతం చేసి ప్రతి ఇంటికి నిరంతరాయ తాగునీరు అందేలా చూడాలని ఆదేశించారు. ఈ కార్యక్రమంలో సంబంధిత అధికారులు పాల్గొన్నారు.

పరీక్ష కేంద్రాల తనిఖీ..

జీ న్యూస్, మంచిర్యాల : జిల్లాలో శనివారం జరగనున్న పరీక్షల సందర్భంగా మంచిర్యాల విద్యా శాఖ అధికారులు పలు పాఠశాలల్లో ఏర్పాటు చేసిన పరీక్షా కేంద్రాలను ఆకస్మికంగా పరిశీలించారు. ఉదయం 11.30 గంటల నుంచి మధ్యాహ్నం 1.30 గంటల వరకు నిర్వహించిన తనిఖీలో ప్రతి కేంద్రంలో గదుల ఏర్పాటు, భద్రతా చర్యలు, తాగునీరు, పరిశుభ్రత, విద్యార్థులకు అవసరమైన సదుపాయాలు వంటి అంశాలను పరిశీలించినట్లు అధికారులు తెలిపారు. లక్షెట్టిపేట, మంచిర్యాల, మండమర్రి, బెల్లంపల్లి ప్రాంతాల్లో ఉన్న పాఠశాలలను వరుసగా సందర్శించిన అధికారులు పరీక్షా కేంద్రాల్లో సిబ్బంది హాజరు, పర్యవేక్షణ బాధ్యతలు, హాస్టల్‌లలో ఉన్న బాలికల సౌకర్యాలను కూడా పరిశీలించారు. ముఖ్యంగా మడికొండ రెడ్డిలోని జూనియర్ పబ్లిక్ స్కూల్ అండ్ హాస్టల్‌లో ఏర్పాట్లను సమగ్రంగా పరిశీలించినట్లు వివరించారు. ఈసారి జిల్లాలో మొత్తం 1722 మంది విద్యార్థులు పరీక్షలకు హాజరవుతున్న నేపథ్యంలో అన్ని ఏర్పాట్లు పూర్తయ్యాయా అనే దానిపై ప్రత్యేక శ్రద్ధ పెట్టినట్లు అధికారులు చెప్పారు. పరీక్షల సమయంలో విద్యార్థులకు ఎలాంటి ఇబ్బందులు కలగకుండా పర్యవేక్షణను మరింత బలోపేతం చేయాలని సంబంధిత బాధ్యులకు సూచించారు.

ఆలయాభివృద్ధికి హామీ

కాలభైరవ జయంతిలో మాజీ ఎమ్మెల్యే బాల్క సుమన్

జీ న్యూస్, మంచిర్యాల (కోటపల్లి): కోటపల్లి మండలం పారుపల్లి గ్రామంలో నిర్వహించిన కాలభైరవ స్వామి జయంతి ప్రత్యేక పూజల్లో మాజీ ఎమ్మెల్యే బాల్క సుమన్ పాల్గొన్నారు. భైరవుని ఆశీస్సులతో ప్రజలు సుఖసంతోషాలతో ఉండాలని ఆకాంక్షించారు. దూర ప్రాంతాల నుండి భక్తులు పెద్ద సంఖ్యలో ఆలయాన్ని దర్శించుకుంటున్న నేపథ్యంలో, ఈ ఆలయానికి ప్రత్యేక ప్రతిష్ట ఉన్నదని ఆయన పేర్కొన్నారు. పారుపల్లిని మండల కేంద్రంగా అభివృద్ధి చేయాలనే ఉద్దేశంతో నిర్ణయం తీసుకున్నామని, అయితే ఇప్పటి వరకు కాంగ్రెస్ ప్రభుత్వం మండల కేంద్రంగా ప్రకటించలేదని చెప్పారు. తాను ఎమ్మెల్యేగా ఉన్న సమయంలో ఆలయ అభివృద్ధికి ఐదు కోట్ల రూపాయలు ప్రతిపాదించినప్పటికీ ఆ సమయంలో సాధ్యంకాలేదని తెలిపారు. భైరవుని ఆశీస్సులతో రాష్ట్రంలో కేసీఆర్ ముఖ్యమంత్రి, తాను ఎమ్మెల్యేగా విజయం సాధించిన ఏడాదిలోపే ఆలయాన్ని 7 నుంచి 8 కోట్ల రూపాయల వ్యయంతో అభివృద్ధి చేస్తానని తెలిపారు. ఈ కార్యక్రమంలో డాక్టర్ రాజా రమేష్, రామ్‌లాల్ గిల్‌డు, దోమకొండ అనిల్, సురేష్ రెడ్డి, సింగిల్ విండో చైర్మన్ సాంబగౌడ్, బీఆర్ఎస్ మండల యూత్ నాయకుడు విద్యాసాగర్, రామకృష్ణ, పురేళ్ల మహేష్, ధనుంజయ్, ఆలయ కమిటీ సభ్యులు పాల్గొన్నారు.

23 లక్షల రూపాయల వ్యయంతో పోర్టబుల్ ఎక్స్‌రే సేవలు ప్రారంభం..

మారుమూల గ్రామాలకు మెరుగైన వైద్య సదుపాయం : జిల్లా కలెక్టర్

జీ న్యూస్, మంచిర్యాల : క్షయ నియంత్రణ చర్యల్లో భాగంగా జిల్లా ప్రజలకు పోర్టబుల్ ఎక్స్‌రే మిషన్‌ను అందుబాటులోకి తీసుకువచ్చినట్లు జిల్లా కలెక్టర్ కుమార్ దీపక్ తెలిపారు. శుక్రవారం నస్పూర్ సమీకృత జిల్లా కార్యాలయ భవన సముదాయంలో జిల్లా వైద్య–ఆరోగ్యశాఖ అధికారి అనిత, ప్రోగ్రామ్ అధికారి సుధాకర్ నాయక్‌లతో కలిసి ఈ పరికరాన్ని ప్రారంభించారు. ఈ సందర్భంగా కలెక్టర్ మాట్లాడుతూ.. 23 లక్షల రూపాయల వ్యయంతో అందుబాటులోకి వచ్చిన ఈ మిషన్ ద్వారా జిల్లా ప్రజలకు మరింత వేగవంతమైన, నాణ్యమైన వైద్య సేవలు అందనున్నాయని తెలిపారు. ఈ నెల 21వ తేదీ నుంచి సేవలు ప్రారంభం కానున్నాయని వివరించారు. జిల్లాలోని మారుమూల ప్రాంతాల్లో నివసించే సుమారు 1 లక్ష 76 వేల మందికి పరీక్షలు నిర్వహించేందుకు ప్రణాళిక సిద్ధం చేసినట్లు పేర్కొన్నారు. పరికరాన్ని ఎ.ఐ. వ్యవస్థకు అనుసంధానం చేయడం జరిగినట్లు, పరీక్ష అనంతరం రిపోర్టును రోగికి, సమీప ప్రాథమిక ఆరోగ్య కేంద్రంలో వైద్యులకు, నిపుణులకు పంపే విధంగా వ్యవస్థను ఏర్పాటు చేశామని తెలిపారు. 60 సంవత్సరాలు పైబడిన వారు, రోగ నిరోధక శక్తి తక్కువగా ఉన్నవారు, బరువు తక్కువగా ఉన్నవారు, క్షయ బాధితుల కుటుంబ సభ్యులు, హెచ్ఐవీ/ఎయిడ్స్ బాధితులకు ప్రాధాన్యతగా పరీక్షలు నిర్వహించనున్నట్లు వివరించారు. జిల్లా ప్రజలు వైద్య సేవల కోసం వెచ్చించే ఖర్చును తగ్గించడంతో పాటు వైద్యం మరింత చేరువలో అందించడమే ఈ కార్యక్రమం లక్ష్యమని కలెక్టర్ తెలిపారు. మిషన్‌తో పాటు ఒక సాంకేతిక నిపుణుడు, ఒక సూపర్వైజర్ సేవల కోసం అందుబాటులో ఉంటారని పేర్కొన్నారు. ఈ కార్యక్రమంలో మాస్‌మీడియా అధికారి బుక్క వెంకటేశ్వర్లు, సమన్వయకర్త సురేందర్, డిపిఒ ప్రశాంతి పాల్గొన్నారు.

ఆడపిల్లల ఆరోగ్య రక్షణ

జీ న్యూస్, మంచిర్యాల : జిల్లాలో ఆడపిల్లల ఆరోగ్య రక్షణలో భాగంగా హెచ్పీవీ వ్యాక్సినేషన్‌పై అవగాహన శిక్షణ కార్యక్రమాన్ని జిల్లా వైద్య–ఆరోగ్యశాఖ అధికారి అనిత ప్రారంభించారు. 14 సంవత్సరాలు నిండిన ఆడపిల్లల్లో సర్వైకల్ క్యాన్సర్ నివారణకు ఈ వ్యాక్సిన్ ఉపయోగపడుతుందని ఆమె వివరించారు. రాష్ట్ర ప్రభుత్వ మార్గదర్శకాల ప్రకారం జిల్లా వ్యాప్తంగా ఈ కార్యక్రమాన్ని త్వరలో ప్రారంభించనున్నట్లు తెలిపారు. ఈ సందర్భంగా జిల్లా వైద్య–ఆరోగ్యశాఖ అధికారి డాక్టర్ అనిత మాట్లాడుతూ.. వ్యాక్సినేషన్ కార్యక్రమం సమర్థవంతంగా అమలుచేయడానికి ముందస్తు చర్యల భాగంగా వైద్యులు, సూపర్వైజర్లు, ఫార్మసిస్టులు, ప్రోగ్రామ్ అధికారులు పాల్గొనేలా జిల్లా స్థాయి ట్రెయినర్లతో శిక్షణ ఇవ్వడం జరిగిందని తెలిపారు. 14 సంవత్సరాలు నిండిన ఆడపిల్లల వివరాలు, లిస్టులను ఖచ్చితంగా సిద్ధం చేయాలని సంబంధిత సిబ్బందికి ఆదేశాలు జారీ చేసినట్లు పేర్కొన్నారు. ఈ శిక్షణ కార్యక్రమంలో సీడీపీవోలు, విజయలక్ష్మి కోఆర్డినేటర్, ప్రోగ్రామ్ ఆఫీసర్లు, డాక్టర్ అరుణశ్రీ, ఉపజిల్లా వైద్య–ఆరోగ్యశాఖ అధికారి సుధాకర్ నాయక్, డిపిఒ ప్రశాంతి, జిల్లా వ్యాక్సిన్ మేనేజర్ అఖిల్, డిపిహెచ్ఎం పద్మ, జిల్లా మాస్‌మీడియా అధికారి బుక్క వెంకటేశ్వర్, డిపిసి సురేందర్ తదితరులు పాల్గొన్నారు.

బొక్కలగుట్టలో ఉద్రిక్తత...

జీ న్యూస్, , మంచిర్యాల: బొక్కలగుట్ట గ్రామ పంచాయతీ సర్పంచ్ అభ్యర్థి గజ్జి మల్లయ్యకు ప్రజల్లో పెరుగుతున్న ఆదరణను అధికార పార్టీ నాయకులు జీర్ణించుకోలేకపోతున్నారని, ఆయనపై మానసికంగా లేదా భౌతికంగా దాడి జరిగే అవకాశం ఉందని బహుజన్ సమాజ్ పార్టీ జిల్లా అధ్యక్షుడు ముల్కల్ల రాజేంద్రప్రసాద్ పేర్కొన్నారు. అభ్యర్థి భద్రతకు సంబంధించిన ఏదైనా అవాంఛనీయ ఘటన జరిగితే పూర్తి బాధ్యత అధికార పార్టీ నాయకులదేనని హెచ్చరించారు. బహుజన్ సమాజ్ పార్టీ మద్దతు పొందిన గజ్జి మల్లయ్య కత్తెర గుర్తుపై ఓటు వేసి అత్యధిక మెజార్టీతో గెలిపిస్తే బొక్కలగుట్ట అభివృద్ధికి అహర్నిశలు కృషి చేస్తాడని పార్టీ నాయకులు తెలిపారు. గ్రామ అభివృద్ధే తన లక్ష్యమని మల్లయ్య మద్దతుదారులు పేర్కొన్నారు. ఈ కార్యక్రమంలో జోనల్ ఇంచార్జ్ కాదాసి రవీందర్, జిల్లా ఇంచార్జ్ దాగాం శ్రీనివాస్, ఇంచార్జ్ నాగుల కిరణ్ బాబు, జిల్లా అధ్యక్షుడు ముల్కల్ల రాజేంద్రప్రసాద్, బొక్కలగుట్ట గ్రామ ప్రజలు, మల్లయ్య అనుచరులు పాల్గొన్నారు.

బీసీ హక్కుల సాధనే ధ్యేయం

- **శీతాకాల సభలో బిల్లు ప్రవేశపెట్టాలి**
- **బీసీ విద్యార్థి జేఏసీ రాష్ట్ర అధ్యక్షుడు చేరాల వంశీ**

జీ న్యూస్, మంచిర్యాల:

బీసీ రిజర్వేషన్లు కచ్చితంగా సాధించేవరకు పోరాటం కొనసాగుతుందని, హక్కుల కోసం ఆత్మత్యాగాలు చేయాల్సిన అవసరం లేదని బీసీ విద్యార్థి జేఏసీ రాష్ట్ర అధ్యక్షుడు చేరాల వంశీ పేర్కొన్నారు. మంచిర్యాల వివేకవర్ధిని డిగ్రీ కళాశాలలో బీసీ విద్యార్థి జేఏసీ ఆధ్వర్యంలో శుక్రవారం జరిగిన సాయి ఈశ్వర చారి ఆశయసాధన సభ, రౌండ్ టేబుల్ సమావేశం విజయవంతంగా జరిగింది. ఈ సందర్భంగా వంశీ, నరెడ్ల శ్రీనివాస్, తోట రాజేష్ పటేల్ తదితరులు మాట్లాడుతూ.. కేంద్ర ప్రభుత్వం రాబోయే శీతాకాల పార్లమెంటు సమావేశాల్లో బీసీ రిజర్వేషన్ బిల్లును ప్రవేశపెట్టాలని తెలిపారు. బిల్లును 9వ షెడ్యూల్‌లో చేర్చేందుకు రాజ్యాంగ సవరణ చేయాలని అన్నారు. ఇది జరుగని పక్షంలో ప్రతిపక్ష కాంగ్రెస్ పార్టీ ప్రైవేట్ బిల్లుగా బీసీ రిజర్వేషన్ బిల్లును ప్రవేశపెట్టాలని సూచించారు. ప్రభుత్వం విడుదల చేసే ఉద్యోగ నోటిఫికేషన్లలో బీసీలకు 42 శాతం రిజర్వేషన్లు కచ్చితంగా అమలు చేయాలని, విఫలమైతే బీసీ మంత్రులు, ఎంపీలు, ఎమ్మెల్యేలు, ఎమ్మెల్సీలు రాజీనామా చేసి ఉద్యమంలోకి రావాలని నాయకులు పేర్కొన్నారు. ప్రభుత్వ ప్రజాప్రతినిధులు స్పందించని పక్షంలో వారి ఇళ్లను ముట్టడి చేస్తామని హెచ్చరించారు. ఈ కార్యక్రమంలో గాజుల ముఖేష్, పల్లె భూమేష్, చుంచు రాజుకిరణ్, ఉదారి చంద్ర మోహన్, రంగు రాజేశం, మహేష్ వర్మ, జాగీరీ రాజేష్, వైద్య భాస్కర్, గుమ్ముల శ్రీనివాస్, పాషా, సుందిళ్ల మల్లేష్, వేముల కిరణ్, అంకం సాగర్, మహేష్, చిరంజీవి, దినకర్, దీపక్, శివతేజ, సాయికుమార్, శరత్ చంద్ర, శంకర్, హరీష్, వినోద్, నవీన్, అజయ్, అశోక్ వేముల, మహేష్, సాయి గౌడ్, సాయికుమార్ తదితరులున్నారు.

మీరు వాడుతున్న తేనె స్వచ్ఛమైనదేనా..?

ఇలా సులభంగా గుర్తించండి..!

తేనెను తీసుకోవడం వల్ల మనకు ఎలాంటి ఆరోగ్యకర ప్రయోజనాలు కలుగుతాయో అందరికీ తెలిసిందే. ఎన్నో రకాల విటమిన్లు, మినరల్స్, పోషకాలకు తేనె నిలయం. పలు అనారోగ్యాలను తగ్గించడంలో, శరీరానికి శక్తినివ్వడంలో తేనెకు అధిక ప్రాధన్యత ఉంది. ఆయుర్వేదంలోనూ తేనెను పలు ఔషధాలతోపాటుగా ఇస్తారు. అయితే ప్రస్తుత తరుణంలో తేనె వాడకం ఎక్కువవడంతో వ్యాపారులు దాన్ని కూడా కల్తీ చేసి మార్కెట్‌లో విక్రయిస్తున్నారు. ఈ క్రమంలో ప్రజలకు స్వచ్ఛమైన తేనె ఏదో నకిలీ తేనె ఏదో గుర్తించడం కష్టతరమైంది. అయితే పలు సూచనలు పాటిస్తే నకిలీ తేనెను ఇట్టే గుర్తించవచ్చు. దీంతో ఆరోగ్యంపై ప్రభావం పడకుండా జాగ్రత్తగా ఉండవచ్చు.

నీటిలో కలిపితే..

మీరు కొన్న తేనె అసలుదో, నకిలీదో గుర్తించాలంటే దాన్ని ఒక టేబుల్ స్పూన్ మోతాదులో తీసుకుని ఒక గ్లాస్ నీటిలో వేయాలి. నకిలీ తేనె అయితే వెంటనే నీటిలో కరుగుతుంది. అసలు తేనె గ్లాస్ అడుగు భాగంలోకి చేరుతుంది. అంతే తప్ప నీటిలో అంత త్వరగా కరగదు. అలాగే ఒక కాటన్ బాల్‌ను తీసుకుని దాన్ని తేనెలో ముంచాలి. అనంతరం దానికి అగ్గిపుల్లతో నిప్పు పెట్టాలి. అసలు తేనె అయితే కాటన్ బాల్ మండుతుంది. నకిలీ తేనె అయితే కాటన్ బాల్ మండదు. అదేవిధంగా ఒక తేనె చుక్కను గోరుపై వేసుకోవాలి. ఆ చుక్క గోరుపై అటు ఇటు కదిలితే అది నకిలీ తేనె అన్నమాట. అదే ఆ చుక్క కదలకుండా స్థిరంగా ఉంటే ఆ తేనెను అసలైందిగా భావించాలి.

నురగ వచ్చిందంటే..

ఇక సాధారణంగా మొలాసిస్, మొక్కజొన్న పిండి తదితర పదార్థాలను ఉపయోగించి నకిలీ తేనెను తయారు చేస్తారు. ఈ క్రమంలో నకిలీ తేనెను గుర్తించడం చాలా సులభమే అని చెప్పవచ్చు. కొద్దిగా తేనె తీసుకుని దానికి 2, 3 చుక్కల వెనిగర్ ఎస్సెన్స్ కలపాలి. అనంతరం వాటిని బాగా మిక్స్ చేయాలి. ఇలా వచ్చిన మిశ్రమం ఎక్కువగా నురగను

విడుదల చేస్తుంటే దాన్ని నకిలీ తేనెగా గుర్తించాలి. ఎందుకంటే నకిలీ తేనె కోసం ఉపయోగించే పదార్థాల్లో చక్కెర కూడా ఉంటుంది. ఇది వెనిగర్‌తో కలిసినప్పుడు నురగలాంటి ద్రవాన్ని ఇస్తుంది. అసలైన తేనె ఇలా నురగను ఇవ్వదు. అలాగే కొద్దిగా తేనెను తీసుకుని బొటనవేలిపై వేయాలి. అనంతరం దాన్ని జాగ్రత్తగా పరిశీలించాలి. ఆ తేనె చుక్క వేలిపై చుట్టూ విస్తరిస్తే దాన్ని నకిలీ తేనెగా గుర్తించాలి.

తేనెకు అసలు ఎక్స్‌పైరీ ఉండదు..

ఇక సాధారణంగా స్వచ్ఛమైన తేనె అయితే అసలు ఎక్స్‌పైరీ ఉండదు. కానీ మనకు మార్కెట్‌లో లభించే తేనెలో కొందరు రసాయనాలు కలుపుతారు. కనుక మనం కొనే తేనెకు ఎక్స్‌పైరీ ఉంటుంది. కానీ సహజసిద్ధంగా కొన్న తేనె అయితే ఎన్ని రోజులు ఉన్నా పాడవదు. రోజులు గడిచే కొద్దీ ఇంకా రుచి పెరుగుతుంది. మార్కెట్‌లో మీరు తేనె కొంటే వీలైనంత వరకు బ్రాండెడ్ కంపెనీలకు చెందిన తేనె అయితే మంచిది. అది కల్తీ అయ్యే అవకాశాలు తక్కువగా ఉంటాయి. ఇలా పలు సూచనలు పాటిస్తే నకిలీ తేనెను గుర్తించడంతోపాటు దాన్ని కొనకుండా జాగ్రత్త పడవచ్చు.

రోజూ ఒక నారింజ పండు తింటే డిప్రెషన్ తగ్గుతుందా?

నారింజ పండ్లలో అనేక పోషకాలు పుష్కలంగా ఉండటం వల్ల వాటిని సూపర్ ఫుడ్ అంటారు. అవి శరీరాన్ని అనేక వ్యాధుల నుండి రక్షిస్తాయి. నారింజ పండ్లను చర్మానికి కూడా మంచివిగా భావిస్తారు. ఈ ప్రయోజనాలతో పాటు, రోజు నారింజ పండ్ల వినియోగం మానసిక స్థితిని మెరుగుపరుస్తుందని ఆరోగ్య నిపుణులు అంటున్నారు. రోజూ ఒక నారింజ పండు తినడం వల్ల డిప్రెషన్ ప్రమాదం 20 శాతం తగ్గుతుందని ఇటీవల ఓ అధ్యయనంలో తేలింది.

మానసిక స్థితి ఎలా మెరుగుపడుతుంది?

నారింజ పండ్లలో విటమిన్ సి పుష్కలంగా ఉంటుంది. విటమిన్ సి న్యూరాన్ల సరైన పెరుగుదలకు సహాయపడుతుంది. ఇంకా, ఇది కణాల మధ్య కమ్యూనికేషన్‌ను వేగవంతం చేయడానికి ఒక రక్షణ పొరను ఏర్పరుస్తుంది. విటమిన్ సి మెదడులోని కీలక రసాయనాల స్రావాన్ని నియంత్రిస్తుంది. వాటి ఉత్పత్తిని ప్రోత్సహిస్తుంది. ఆరోగ్యకరమైన రక్త నాళాలను నిర్వహించడానికి, మెదడు పనితీరును మెరుగుపరచడానికి, వయసు పెరిగే కొద్దీ ఆరోగ్యకరమైన రక్త నాళాలను నిర్వహించడానికి ఇది చాలా అవసరం. నారింజ పండ్లలో విటమిన్ సి అధికంగా ఉన్నందున, వాటిని తినడం వల్ల విటమిన్ సి రోజువారీ అవసరాన్ని కూడా తీరుస్తుంది. అంతేకాకుండా, మానసిక స్థితిని మెరుగుపరచడంలో సహాయపడుతుంది.

నారింజ తినడం వల్ల కలిగే ఇతర ప్రయోజనాలు

నారింజ పండ్లలో విటమిన్ సి, యాంటీఆక్సిడెంట్లు పుష్కలంగా ఉంటాయి. ఇవి శరీరంలో కొల్లాజెన్ ఉత్పత్తిని పెంచుతాయి. వృద్ధాప్య సంకేతాలను తగ్గిస్తాయి. ఇంకా, నారింజ పండ్లను తినడం వల్ల మొటిమలకు చికిత్స చేయడంలో, మచ్చలను తగ్గించడంలో సహాయపడుతుంది. ఫలితంగా చర్మం స్పష్టంగా, ప్రకాశవంతంగా ఉంటుంది .

నారింజ పండ్లు తినడం వల్ల రోగనిరోధక శక్తి పెరుగుతుంది. క్రమం తప్పకుండా తినడం వల్ల కాలానుగుణ ఫ్లూ, బ్యాక్టీరియా, ఇన్ఫెక్షన్లతో పోరాడటానికి సహాయపడుతుంది.

నారింజ పండ్లను గుండె ఆరోగ్యానికి మంచి పండుగా పరిగణిస్తారు. నారింజ పండ్లలోని పొటాషియం, ఫైబర్ గుండె ఆరోగ్యాన్ని ప్రోత్సహిస్తాయి.

రోజూ నారింజ పండ్లు తినడం వల్ల ఎముకలు బలపడతాయి. నారింజ పండ్లలో విటమిన్ సి, కాల్షియం, భాస్వరం వంటి పోషకాలు ఉంటాయి. ఇవి ఎముకలను ఆరోగ్యంగా, బలంగా ఉంచడానికి సహాయపడతాయి.

కాల్షియం లోపం.. ఈ లక్షణాలతో జాగ్రత్త.!

శరీరాన్ని ఆరోగ్యంగా ఉంచడానికి కాల్షియం చాలా అవసరం. చిన్న పిల్లల నుండి పెద్దల వరకు అన్ని వయసుల వారికి కాల్షియం చాలా అవసరం. బలమైన ఎముకలను నిర్మించడం, గుండెతో సహా కండరాల సంకోచాలను నియంత్రించడం, బలమైన దంతాలు కలిగి ఉండటం లేదా ఆరోగ్యకరమైన నాడీ వ్యవస్థను నిర్వహించడం వంటి వాటికి కాల్షియం చాలా ముఖ్యం. తేలికపాటి కాల్షియం లోపం అలసట లేదా అసౌకర్యాన్ని కలిగించవచ్చు. దీర్ఘకాలిక, తీవ్రమైన లోపాలు గుండె సమస్యలకు దారితీయవచ్చు. కాల్షియం స్థాయిలు పడిపోయినప్పుడు ఈ లక్షణాలు స్పష్టంగా కనిపిస్తాయని నిపుణులు అంటున్నారు..

తిమ్మిర్లు:

కండరాల నొప్పి, కదలిక సమయంలో తొడలు, చేతుల్లో నొప్పి కలుగుతుంది. ఇందులో చేతులు, పాదాలు, కాలి వేళ్లలో తిమ్మిరి, జలదరింపు కూడా ఉండవచ్చు. కండరాల పనితీరుకు కాల్షియం చాలా ముఖ్యమైనది. కాల్షియం స్థాయిలు తక్కువగా ఉంటే, కండరాలు సరిగ్గా పనిచేయవని నిపుణులు అంటున్నారు.

అలసిపోయినట్లు అనిపించడం:

తక్కువ కాల్షియం స్థాయిలు తీవ్రమైన అలసటకు కారణవ-ుతాయి. ఇందులో శక్తి లేకపోవడం, నీరసం వంటి భావన కూడా ఉంటుంది. ఇది నిద్రలేమికి కూడా దారితీస్తుంది. కాల్షియం లోపం వల్ల తల తిరగడం, మతిమరుపు, గందరగోళం వంటి ప్రమాదం కూడా పెరుగుతుంది.

పెళుసైన గోర్లు:

గోళ్లను ఉపయోగించి కాల్షియం స్థాయిలను గుర్తించవచ్చని నిపుణులు అంటున్నారు. శరీరంలో కాల్షియం లేకపోతే, గోళ్లు పెళుసుగా మారుతాయని, గోళ్ల చివరలు విరిగిపోతాయని చెబుతారు.

దంతక్షయం :

కాల్షియం పంటి ఎనామిల్‌లో ఒక ముఖ్యమైన భాగం. ఇది ఎనామిల్‌ను రక్షిస్తుంది. తగినంత కాల్షియం లేకపోతే, ఎనామిల్ బలహీనపడుతుందని, దంతక్షయం వంటి సమస్యలకు దారితీస్తుంది. కాల్షియం లోపం వల్ల జుట్టు విరిగిపోయి ముక్కలుగా రాలిపోతుంది. తామర, చర్మం వాపు, దురద లేదా పొడి మచ్చలు సంభవించవచ్చు.

ఆర్థరైటిస్:

బలమైన, ఆరోగ్యకరమైన ఎముకలకు కాల్షియం చాలా ముఖ్యమైనది. దీర్ఘకాలిక కాల్షియం లోపం ఎముకలను బలహీనపరుస్తుందని, ఆర్థరైటిస్ వంటి పరిస్థితులకు దారితీస్తుందని చెబుతారు.

కాల్షియం కోసం ఏం తినాలి?

కాల్షియం పొందడానికి మీరు ప్రతిరోజూ కొన్ని ఆహారాలు తినాలని నిపుణులు అంటున్నారు. ముఖ్యంగా పాలు, పెరుగు, జున్ను, సలాడ్, కాలే వంటి ఆకుపచ్చ కూరగాయలు తీసుకోవాలి. బాదం, సోయా ఉత్పత్తులు, టోఫు, జున్ను కూడా తీసుకోవచ్చు. సాల్మన్, సార్డిన్ వంటి చేపలను కూడా తినాలని నిపుణులు సూచిస్తున్నారు.

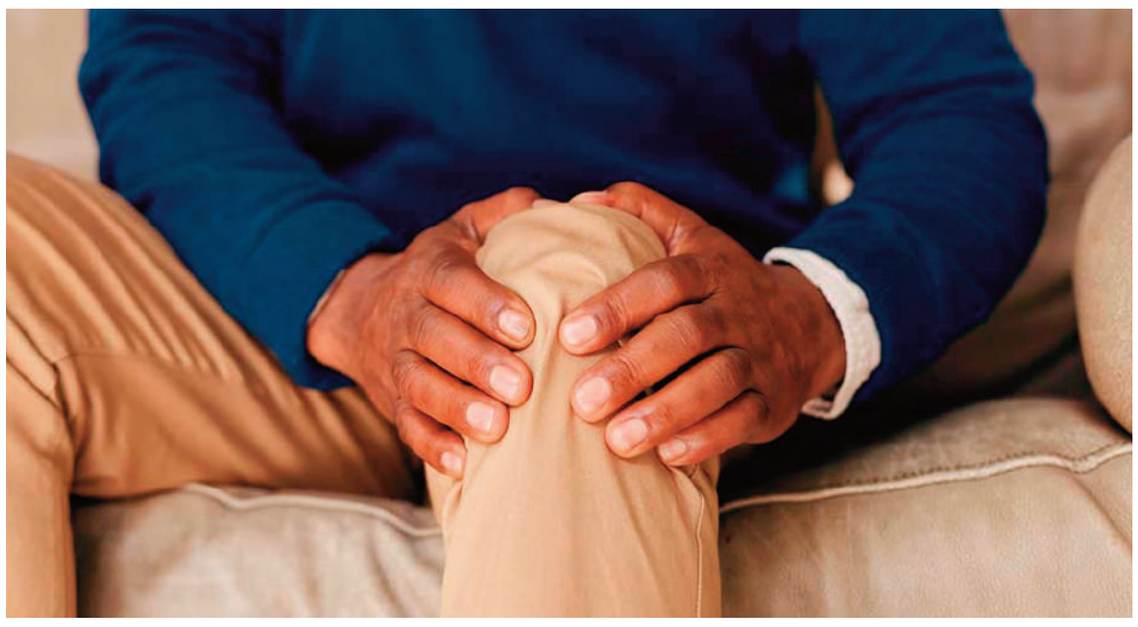

డయాబెటిస్ పేషెంట్స్ స్వీట్ కార్న్ తినవచ్చా?

డయాబెటిస్ పేషెంట్స్ తమ ఆరోగ్యం విషయంలో చాలా జాగ్రత్తగా ఉండాలి. తీపి పదార్థాలు అస్సలు తీసుకోకూడదు. ఎందుకంటే, దీని వల్ల ఆరోగ్యం మరింత దిగజారిపోతుంది. శీతాకాలంలో చాలా మంది స్వీట్ కార్న్‌ను తినడానికి ఇష్టపడతారు. కానీ, మధుమేహ వ్యాధిగ్రస్తులు దీనిని తినడం ఆరోగ్యానికి మంచిదేనా? స్వీట్ కార్న్ తింటే ఏమవుతుందో ఇప్పుడు తెలుసుకుందాం..

డయాబెటిస్ పేషెంట్స్ స్వీట్ కార్న్ తినవచ్చా?

శీతాకాలంలో, చాలా మంది స్వీట్ కార్న్‌ను ఉడికించి ఉప్పు, కారం వేసుకుని తింటారు. కొంతమంది దీనిని సలాడ్‌లు, కూరగాయలలో కూడా ఉపయోగిస్తారు. ఇది ఆరోగ్యానికి ఎంత ఉపయోగకరంగా ఉంటుందో అంతే రుచికరంగా ఉంటుంది. స్వీట్ కార్న్‌లో ఇనుము, జింక్, రాగి, మాంగనీస్, సెలీనియం, విటమిన్ సి, విటమిన్లు బి1, బి2, బి3, బి6, ఎ2 వంటి ఖనిజాలు ఉంటాయి. ఈ పోషకాలన్నీ అనేక వ్యాధుల నుండి రక్షిస్తాయి. శరీర పోషక అవసరాలను తీర్చడంలో సహాయపడతాయి.

ఆరోగ్య నిపుణుల ప్రకారం, డయాబెటిస్ పేషెంట్స్ స్వీట్ కార్న్‌ను మితంగా తినవచ్చు. ఎందుకంటే ఇందులో ఫైబర్ ఉంటుంది. ఇది రక్తంలో చక్కెరను అదుపులో ఉంచడానికి సహాయపడుతుంది. అయితే, దీనిని ఉడికించిన లేదా కాల్చిన ఫైబర్ అధికంగా ఉండే కూరగాయలతో మితంగా తినాలని నిపుణులు సూచిస్తున్నారు.

స్వీట్ కార్న్‌లో ఫైబర్ అధికంగా ఉంటుంది. ఇది కార్బోహైడ్రేట్ల జీర్ణక్రియను నెమ్మదిస్తుంది. రక్తంలో చక్కెరలో ఆకస్మిక పెరుగుదలను నివారిస్తుంది. ఇది శక్తికి మంచి మూలం. బి విటమిన్లు, మెగ్నీషియం, పొటాషియం, యాంటీఆక్సిడెంట్లు జీవక్రియను నియంత్రించడంలో సహాయపడతాయి. ఉడికించిన మొక్కజొన్నలో గ్లైసెమిక్ ఇండెక్స్ ఉంటుంది. ఇది మధుమేహ వ్యాధిగ్రస్తులకు ప్రయోజనకరంగా ఉంటుందని నిపుణులు చెబుతున్నారు.

మళ్లీ ఒలింపిక్స్ బరిలోకి రెజ్లర్ వినేశ్ ఫొగాట్

ప్రముఖ ఇండియన్ రెజ్లర్ వినేశ్ ఫొగాట్ శుక్రవారం కీలక నిర్ణయాన్ని ప్రకటించారు. తన రిటైర్‌మెంట్‌ను వెనక్కు తీసుకుంటున్నానని, 2028 ఒలింపిక్స్‌లో మెడల్ సాధించడమే లక్ష్యంగా బరిలోకి దిగుతానని ప్రకటించారు. పారిస్ ఒలింపిక్స్‌లో నిర్దేశిత వెయిట్ కంటే 100 గ్రాములు ఎక్కువ ఉండడంతో వినేశ్ ఫొగాట్ (31 ఏళ్లు)ను అనర్హులిగా ప్రకటించి, ఫైనల్‌లో ఆడనివ్వలేదు. రన్నరప్ పతకం కూడా ఇవ్వలేదు. దీనితో ఆమె బరువైన హృదయంతో రెజ్లింగ్‌కు రిటైర్మెంట్ ప్రకటించారు. వాస్తవానికి ఒలింపిక్స్ రెజ్లింగ్ ఫైనల్‌కు చేరిన తొలి భారతీయ మహిళగా వినేశ్ ఘనత సాధించారు. కానీ ఆమె ఒలింపిక్స్ మెడల్ కల పారిస్ ఒలింపిక్స్‌లో చెదిరిపోయాయి. ఈ నేపథ్యంలో దాదాపు 18 నెలల తర్వాత ఆమె ఇన్‌స్టాగ్రామ్ వేదికగా ఓ ఎమోషనల్ పోస్టు పెట్టారు. తన రెజ్లింగ్ కెరీర్‌ను తిరిగి ప్రారంభించే ఆలోచన చేస్తున్నట్లు స్పష్టం చేశారు. పారిస్ ఒలింపిక్స్‌తో మీ కెరీర్ ముగిసిందా అని చాలా మంది అడుగుతూనే ఉంటారు. చాలా కాలంగా ఈ ప్రశ్నకు నా దగ్గర సమాధానం లేకుండా పోయింది. నేను నా రెజ్లింగ్ మ్యాట్ నుంచి, ఒత్తిడి నుంచి, అంచనాల నుంచి, చివరికి నా సొంత ఆశయాల నుంచి కూడా దూరంగా ఉండాల్సి వచ్చింది. కానీ ఇన్నేళ్లలో మొదటిసారిగా నేను కాస్త ఊపిరిపీల్చుకోగలిగాను. నా సుదీర్ఘ ప్రయాణంలోని ఎత్తుపల్లాలను అర్థం చేసుకోవడానికి నేను కొంత సమయం తీసుకున్నాను. నేను కెరీర్?లో ఎన్నో ఎత్తులు చూశాను. అందులో ఈ ప్రపంచం ఎన్నడూ చూడని హృదయ విదారకర ఘటనలు, త్యాగాలు ఎన్నో ఉన్నాయి. ఇదంతా చూసిన తర్వాత నేను ఓ సత్యాన్ని తెలుసుకున్నాను. నేను ఇప్పటికీ ఈ రెజ్లింగ్ క్రీడను ప్రేమిస్తున్నాను. నేను ఇప్పటికీ పోటీ చేయాలని అనుకుంటున్నాను. ఇన్నేళ్ల నిశ్శబ్దంలో నేను మరిచిపోయిన ఓ విషయాన్ని మళ్లీ కనుగొన్నాను. అదేమిటంటే 'నాలో ఆ ఫైర్ ఇప్పటికీ ఉంది'. క్రమశిక్షణ, దినచర్య, పోరాటం– అది నా స్వభావంలోనే ఉంది. నేను ఎంత దూరం పయనించినా, అందులో ఒక భాగం రెజ్లింగ్ మ్యాట్‌పైనే ఉండిపోతుంది. అందుకే నేను ఎలాంటి భయాలు లేకుండా, పరిస్థితులకు లొంగిపోకుండా 2028 లాస్‌ఏంజిల్స్ ఒలింపిక్స్ కోసం సిద్ధమవుతున్నానని తెలిపారు. వినేశ్ ఫొగాట్ గతేడాది హరియాణా అసెంబ్లీ ఎన్నికల్లో జులానా నియోజక వర్గం నుంచి పోటీ చేసి 6,000 ఓట్ల తేడాతో గెలిచారు. దీనితో ఆమె ఓ వైపు రాజకీయ జీవితం గడుపుతూనే, మరోవైపు రెజ్లింగ్‌పై దృష్టి సారించే అవకాశం ఉందని తెలుస్తోంది. ఒలింపియన్ వినేశ్ ఫొగాట్, రెజ్లర్ సోమ్‌వీర్ రథీని వివాహం చేసుకున్నారు. వారికి 2025 జులైలో ఒక మగ బిడ్డ జన్మించాడు. ఈ విధంగా చూస్తే, తల్లి అయిన తరువాత తిరిగి బరిలోకి దిగుతున్న ఎలైట్ భారతీయ అథ్లెట్ల జాబితాలో వినేశ్ చేరనున్నారు. వినేశ్ తన తాజా ఇన్‌స్టా పోస్టులో తన చిన్నారి బాబు గురించి కూడా ఓ విషయం చెప్పారు. "ఈసారి నేను ఒంటరిగా నడవడం లేదు. నా కొడుకు కూడా నా జట్టులో చేరుతున్నాడు. అతనే నాకు అతిపెద్ద ప్రేరణ. లాస్ ఏంజిల్స్ ఒలింపిక్స్‌లో అతనే నా చీర్‌లీడర్" అని అన్నారు.

ముస్తాక్ అలీ ట్రోఫీలో అదరగొట్టిన నితీష్ కుమార్ రెడ్డి

నితీష్ కుమార్ రెడ్డి సంచలనం సృష్టించాడు. సయ్యద్ ముస్తాక్ అలీ ట్రోఫీ 2025 సూపర్ లీగ్ మ్యాచ్‌లో ఆంధ్ర ఆల్‌రౌండర్ నితీష్ కుమార్ రెడ్డి దుమ్మురేపాడు. శుక్రవారం ఆంధ్రప్రదేశ్ వర్సెస్ మధ్యప్రదేశ్ మధ్య జరిగిన పోరులో కీలకమైన హ్యాట్రిక్ సాధించి ఆంధ్ర జట్టును గెలుపు దిశగా నడిపించాడు. ఆంధ్ర జట్టు కేవలం 112 పరుగుల స్వల్ప లక్ష్యాన్ని మాత్రమే నిర్దేశించినప్పటికీ.. నితీశ్ కుమార్ రెడ్డి హ్యాట్రిక్ ప్రదర్శనతో మధ్యప్రదేశ్‌ను ఛేజింగ్‌లో ఆదిలోనే దెబ్బతీశాడు.ఆంధ్ర తరఫున ఆడుతున్న నితీశ్ కుమార్ రెడ్డి, మధ్యప్రదేశ్ ఇన్నింగ్స్‌లోని మూడో ఓవర్‌లో వరుసగా మూడు బంతుల్లో మూడు వికెట్లు పడగొట్టి తన తొలి టీ20 హ్యాట్రిక్‌ను నమోదు చేసుకున్నాడు. నితీశ్ కుమార్ రెడ్డి ఈ మ్యాచ్‌లో బౌలింగ్‌కు వచ్చి, మధ్యప్రదేశ్ ఇన్నింగ్స్ లోని మూడో ఓవర్‌లో చివరి మూడు బంతులకు వరుసగా వికెట్లు తీసి ఈ ఘనత సాధించాడు. హర్ష్ గావ్లీని ఔవుట్ చేసి వికెట్ల వేట ప్రారంభించాడు. తరువాత బంతికి హర్‌ప్రీత్ సింగ్ భాటియాను కీపర్ క్యాచ్ ద్వారా వెనక్కి పంపాడు. చివరి బంతికి, ఐపీఎల్‌లో ఆర్సీబీ కెప్టెన్‌గా ఉన్న రజత్ పాటిదార్‌ను క్లీన్ బౌల్డ్ చేసి హ్యాట్రిక్ పూర్తి చేశాడు. నితీశ్ రెడ్డి ఈ ట్రిపుల్ స్ట్రైక్‌తో మధ్యప్రదేశ్ స్కోరు 14/3గా మారింది.నితీశ్ కుమార్ రెడ్డి బౌలింగ్‌తో పాటు బ్యాటింగ్‌లో కూడా రాణించాడు. 112 పరుగుల స్వల్ప స్కోరు వద్ద ఆంధ్ర జట్టు ఆలౌట్ అయినప్పటికీ, నితీశ్ ఆ జట్టులో రెండో అత్యధిక స్కోరర్‌గా నిలిచాడు. నితీశ్ 27 బంతుల్లో 25 పరుగులు చేసి, ఆంధ్ర జట్టు గౌరవప్రదమైన స్కోరు సాధించడానికి దోహదపడ్డాడు. కాగా నితీశ్ ఈ హ్యాట్రిక్‌కు ముందు, తన టీ20 కెరీర్‌లో 37 మ్యాచ్‌లలో కేవలం 8 వికెట్లు మాత్రమే తీశాడు. 2/17 ఉత్తమ ప్రదర్శనగా ఉంది. ఈ హ్యాట్రిక్‌తో నితీశ్ తన బౌలింగ్ పరాక్రమాన్ని నిరూపించుకున్నాడు.

అండర్ 19 ఆసియా కప్ 2025లో భారత్ శుభారంభం

అండర్ 19 ఆసియా కప్ 2025 టోర్నమెంట్‌లో భారత్ శుభారంభం చేసింది. దుబాయ్‌లోని ఐసీసీ అకాడమీలో జరిగిన తొలి మ్యాచ్‌లో ఆతిథ్య యూఏఈ జట్టును 234 పరుగుల భారీ తేడాతో చిత్తుచేసింది. ఈ విజయంలో వైభవ్ సూర్యవంశీ మెరుపు ఇన్నింగ్స్‌తో రెచ్చిపోయి ఈ విజయంలో కీలక పాత్ర పోషించాడు. వైభవ్ సూర్యవంశీ కేవలం 95 బంతుల్లో 171 పరుగులు సాధించగా.. భారత్ నిర్ణీత 50 ఓవర్లలో 6 వికెట్ల నష్టానికి 433 పరుగుల భారీ స్కోరును నమోదు చేసింది. ఈ 400 ప్లస్ స్కోరు అండర్–19 వన్డేల్లో భారత్‌కు అత్యధికం కాగా.. అండర్–19 ఆసియా కప్ చరిత్రలోనే అత్యధిక స్కోరుగా నిలిచింది.బీహార్లోని సమస్తిపూర్‌కు చెందిన 14 ఏళ్ల వైభవ్ సూర్యవంశీ, యూఏఈ బౌలర్లపై విరుచుకుపడ్డాడు. తన అద్భుతమైన ఇన్నింగ్స్‌లో ఏకంగా 14 సిక్సర్లు, 9 ఫోర్లు బాదాడు. అండర్–19 స్థాయిలో ఒక ఇన్నింగ్స్‌లో అత్యధిక సిక్సర్లు కొట్టిన బ్యాటర్‌గా రికార్డు సృష్టించాడు. వైభవ్ సూర్యవంశీ 30 బంతుల్లో అర్ధ సెంచరీ, కేవలం 56 బంతుల్లో సెంచరీ పూర్తి చేయడం విశేషం. 9 ఫోర్లు, 14 సిక్సర్లతో కూడిన అతని 171 పరుగుల ఇన్నింగ్స్, యూత్ వన్డేల్లో భారత్ తరఫున రెండో అత్యధిక స్కోరుగా నిలిచింది. 2002లో అంబటి రాయుడు ఇంగ్లాండ్‌పై చేసిన అజేయ 177 పరుగులు అగ్రస్థానంలో ఉంది.వైభవ్ ఆరోన్ జార్జ్ (69)తో కలిసి 212 పరుగుల భారీ భాగస్వామ్యాన్ని నెలకొల్పాడు. సూర్యవంశీతో పాటు విహాన్ మల్హోత్రా (69), ఆరోన్ జార్జ్ (69) అర్ధ సెంచరీలతో రాణించారు. ఆ తర్వాత వేదాంత్ త్రివేది (38), అభిజ్ఞాన్ కుందు (32 నాటౌట్), కనిష్క్ చౌహాన్ (28) ధాటిగా ఆడటంతో భారత్ 400 పరుగుల మార్కును దాటింది.434 పరుగుల భారీ లక్ష్యాన్ని ఛేదించే క్రమంలో యూఏఈ జట్టు ఏ దశలోనూ పోటీ ఇవ్వలేకపోయింది. 4 ఓవర్లలోనే రెండు వికెట్లు కోల్పోయి, త్వరత్వరగా కీలక వికెట్లు పడగొట్టుకుంది. 48 పరుగులకే 5 వికెట్లు కోల్పోయి కష్టాల్లో పడింది. అయితే యూఏఈ తరఫున పృథ్వీ మధు (50), ఉద్దిష్ సూరి (78 నాటౌట్) పోరాడి అర్ధ సెంచరీలు నమోదు చేశారు. ఈ ఇద్దరూ కలిసి 85 పరుగుల భాగస్వామ్యాన్ని నెలకొల్పినా, లక్ష్యం మరీ పెద్దది కావడంతో ఫలితం లేకపోయింది. నిర్ణీత 50 ఓవర్లలో యూఏఈ 7 వికెట్ల నష్టానికి 199 పరుగులు మాత్రమే చేయగలిగింది. భారత్ 234 పరుగుల తేడాతో ఘన విజయం సాధించి టోర్నీని ఆత్మవిశ్వాసంతో ప్రారంభించింది.

171 పరుగులతో వైభవ్ సూర్యవంశీ ఊచకోత

దుబాయ్ వేదికగా అండర్– 19 ఆసియా కప్ 2025 ప్రారంభమైంది. టోర్నీ ప్రారంభ మ్యాచ్?లో భారత్–యూఏఈ తలపడ్డాయి. ఈ మ్యాచ్?లో భారత్ తొలుత బ్యాటింగ్ చేసింది. టీమ్‌ఇండియా చిచ్చరపిడుగు వైభవ్ సూర్యవంశీ ఆకాశమే హద్దుగా రెచ్చిపోయాడు. 95 బంతుల్లోనే 171 పరుగులు నమోదు చేశాడు. దీంతో భారత్ అరుదైన రికార్డ్ సృష్టించింది.ఈ మ్యాచ్‌లో టాస్ గెలిచిన యూఏఈ, భారత్?ను మొదట బ్యాటింగ్?కు ఆహ్వానించింది. సూర్యవంశీతోపాటు అరోన్ జార్జ్ (69 పరుగులు), వివాన్ మల్హోత్ర (69 పరుగులు) హాఫ్ సెంచరీలతో రాణించారు. దీంతో తొలుత బ్యాటింగ్ చేసిన భారత్ నిర్ణీత 50 ఓవర్లలో 6 వికెట్ల నష్టానికి 433 భారీ స్కోర్ సాధించింది. అండర్ 19 విభాగంలో టీమ్‌ఇండియాకు ఇదే అత్యధిక స్కోర్ కావడం విశేషం. ఈ క్రమంలో యువ భారత్ 21ఏళ్ల రికార్డ్‌ను బద్దలుకొట్టింది. ఈ మ్యాచ్‌కు ముందు 2004లో టీమ్‌ఇండియా చేసిన 425 పరుగులు టాప్?లో ఉండేది.ఈ ఏడాది వైభవ్ సూర్యవంశీ అత్యుత్తమ ఫామ్?లో దూసుకుపోతున్నాడు. మ్యాచ్ ఏదైనా, ఫార్మాట్ ఏదైనా, ప్రత్యర్థి ఎవరైనా వైభవ్ మాత్రం అస్సలు తగ్గేదేలే అన్నట్లు ఆడుతున్నాడు. సెంచరీ బాదడమే తన పని అన్నట్లు బంతిని కసితీరా బాదేస్తున్నాడు. ఇటీవల సయ్యద్ ముస్తాక్ అలీ ట్రోఫీలో సెంతరీతో సత్తాచాటిన అతడు, తాజా మ్యాచ్‌లోనూ శతకంతో మెరిశాడు. ఆకాశమే హద్దుగా చెలరేగిన వైభవ్ 55 బంతుల్లోనే సెంచరీ పూర్తి చేసుకు న్నాడు. ఓవరాల్‌గా 95 బంతుల్లో 171 పరుగులు చేసి పెవిలియన్‌కు చేరాడు. ఈ ఇన్నింగ్స్‌లో ఏకంగా 14 సిక్స్‌లు, 9 ఫోర్లు బాదడం విశేషం. రెండో వికెట్‌కు అరోన్ జార్జితో కలిసి వైభవ్ 146 బంతుల్లో 212 పరుగులు జోడించాడు. టీమ్‌ఇండియా ఇన్నింగ్స్‌లో చివర్లో వేదాంత్ త్రివేది (38 పరుగులుబీ 34 బంతుల్లో, 3x4) ఆకట్టుకున్నాడు. అభిజ్ఞాన్ కుందు (32 పరుగులు 17 బంతుల్లో, 3x4, 1x 6), కాన్సిక్ చౌహాన్ (28 పరుగులు 12 బంతుల్లో, 1x4, 3x6) మెరుపులు మెరిపించారు. యూఏఈ జట్టు బౌలర్లలో ఉద్దిశ్ సురి, యుగ్ శర్మ చెరో 2, షలోమ్ డిసౌజ, యాయిన్ రాయ్ తలో 1 వికెట్ తీసుకున్నారు. కాగా, ఈ మ్యాచ్?లో భారత్ 234 పరుగుల తేడాతో భారీ విజయం సాధించింది. ఛేదనలో యూఏఈ ఓవర్లన్నీ ఆడి 7 వికెట్ల నష్టానికి 199 పరుగులు చేసింది. చివర్లో ఉద్దిశ్ సూరి (78బి) రాణించాడు. పృథ్వీ మధు (50) హాఫ్ సెంచరీతో ఆకట్టుకున్నాడు. మిగతా బ్యాటర్లు విఫలమయ్యారు. టీమ్‌ఇండియా బౌలర్లలో దీప్‌వశ్ 2, కిషన్ కుమార్, హెనిల్ పటేల్, ఖిలాన్ పటేల్, విహాన్ మల్హోత్ర తలో 1 వికెట్ దక్కించుకున్నారు.

భారత్ దారుణ ఓటమికి అనేక కారణాలు

తొలి టీ20లో దక్షిణాఫ్రికా జట్టుపై వంద పరుగులకు పైగా తేడాతో నెగ్గిన భారత్ రెండవ T20 మ్యాచ్‌లో 51 పరుగుల తేడాతో ఓడిపోయింది. తెలుగు తేజం తిలక్ వర్మ (62) హాఫ్ సెంచరీ చేసినప్పటికీ, ఇతరుల నుంచి సహకారం లేకపోవడంతో ఇండియాకు ఓటమి తప్పలేదు. దక్షిణాఫ్రికా మొదట బ్యాటింగ్ చేసి 213 పరుగులు చేసింది. అయితే ఛేజింగ్‌కు బ్యాటింగ్‌కు దిగిన భారత జట్టు 162 పరుగులకే ఆలౌట్ అయింది. ఈ మ్యాచ్‌లో భారత ఆటగాళ్లు దారుణంగా విఫలమయ్యారు. గాయం నుంచి కోలుకున్న శుభ్‌మన్ గిల్ డకౌట్ అయ్యాడు. టాస్ గెలిచిన తర్వాత కూడా ఇండియా తప్పుడు నిర్ణయాల కారణంగా ఘోరంగా ఓడిపోయింది.భారత్ మొదటి 2 ఓవర్లలోనే స్టార్ బ్యాటర్లు అభిషేక్ శర్మ, శుభ్‌మన్ గిల్ వికెట్లు కోల్పోయింది. మూడో స్థానంలో అక్షర్ పటేల్‌ను పంపించారు, అతను పవర్‌ప్లేలో అంచనాలను అందుకోలేకపోయాడు. కెప్టెన్ సూర్యకుమార్ యాదవ్ రెగ్యూలర్‌గా వచ్చినట్లు మూడో స్థానంలో బ్యాటింగుకు వచ్చి ఉంటే, అతని 30– 40 పరుగుల వేగవంతమైన ఇన్నింగ్స్ మ్యాచ్‌కు ప్లస్ అయ్యేది. అక్షర్ నంబర్ 3కి రావడంతో తిలక్ వర్మతో సహా అందరు బ్యాట్స్‌మెన్‌ల స్థానాలు కిందకు జరిగాయి. ఫినిషర్ పాత్ర పోషించే శివమ్ దూబే ఎనిమిదో స్థానంలో బ్యాటింగ్‌కు వచ్చాడు. ఎవరైతే పవర్ హిట్టర్, స్టార్ బ్యాటర్ కాదో అతడ్ని కీలక స్థానంలో బ్యాటింగ్ కు దింపడంతో మిగతా బ్యాటర్ల స్థానాలు మారాయి. భారత T20 జట్టు కెప్టెన్ సూర్యకుమార్ యాదవ్, వైస్ కెప్టెన్ శుభ్‌మన్ గిల్ పేలవమైన ఫామ్ కంటిన్యూ చేస్తున్నారు. గిల్ ఖాతా తెరవకుండానే డకౌట్ కాగా, సూర్యకుమార్ యాదవ్ కేవలం 5 పరుగులు చేశాడు. ఈ ఏడాది గిల్ ఒక్క T20 అర్ధ సెంచరీ కూడా చేయలేదు. కెప్టెన్ సూర్య T20 సగటు ఈ సంవత్సరం కేవలం 14.4గా ఉంది. గిల్, సూర్యకుమార్ బాధ్యతగా ఆడకపోవడం ఇండియా ఓటమికి ఒక ప్రధాన కారణం.హార్దిక్ పాండ్యా బ్యాటింగ్ చేయడానికి వచ్చినప్పుడు, 7.3 ఓవర్లలో భారత్ స్కోరు 67/4. ఆ సమయానికి భారత జట్టు 12.3 ఓవర్లలో 147 పరుగులు చేయాల్సి ఉంది. అలాంటి సమయంలో ఏ బ్యాటర్ వచ్చినా జట్టు వేగంగా బ్యాటింగ్ చేస్తూ పరుగులు సాధిస్తాడని ఆశిస్తుంది. కానీ హార్దిక్ ఆ సమయంలో చాలా నెమ్మదిగా ఆడాడు. 23 బంతుల్లో హార్దిక్ పాండ్యా 20 పరుగులు చేశాడు. ఇది భారత జట్టుకు మరింత భారంగా మారింది.భారత జట్టు ఓటమికి పునాది మొదటి ఇన్నింగ్స్‌లోనే పడింది. T20 జట్టులోని ఇద్దరు భారత ఫాస్ట్ బౌలర్లు జస్ప్రీత్ బుమ్రా, అర్ష్‌దీప్ సింగ్ ఘోరంగా విఫలమయ్యారు. వీరిద్దరూ కలిసి ప్రత్యర్థి జట్టుకు 99 పరుగులు సమర్పించుకున్నారు. బుమ్రా 4 ఓవర్లలో 45 పరుగులు ఇవ్వగా, అర్ష్‌దీప్ తన ఓవర్లలో ఏకంగా 54 పరుగులు ఇచ్చాడు. ఓ ఓవర్ లో అయితే అర్షదీప్ ఏకంగా 7 వైడ్ బాల్స్ వేశాడు.అక్షర్ పటేల్ మూడో ఓవర్లోనే, అది కూడా కీలకమైన 3వ స్థానంలో బ్యాటింగ్ చేయడానికి వచ్చాడు. పవర్‌ప్లేలో వచ్చి వేగంగా బ్యాటింగ్ చేయాల్సి ఉండగా, ఇన్నింగ్స్‌లో ఆరో ఓవర్ వరకు 17 బంతులు ఆడిన అక్షర్ పటేల్ కేవలం 13 పరుగులు మాత్రమే చేశాడు. అక్షర్ పటేల్ ఇన్నింగ్స్ వేగాన్ని పెంచలేకపోయాడు. 21 బంతుల్లో 21 పరుగులు మాత్రమే చేయడంతో తరువాత బ్యాటర్లపై ఒత్తిడి పెరిగింది. దాంతో మిగతా బ్యాటర్లు కీలక సమయంలో పరుగులు రాబట్టలేకపోయారు.

ఫామ్‌లో ఉన్న వారిని విస్మరించడం పై బీసీసీఐ సీరియస్

ప్రస్తుతం భారత టీ20 జట్టు ఎంపికలో నిలకడ లేదనే విమర్శలు పెద్ద ఎత్తున వినిపిస్తున్నాయి. ముఖ్యంగా భారత జట్టు హెడ్ కోచ్‌గా ఉన్న గౌతమ్ గంభీర్ టాలెంటెడ్, ఫామ్‌లో ఉన్న ఆటగాళ్లను పట్టించుకోకుండా తనకు నచ్చిన ఆటగాళ్లకు మాత్రమే ప్లేయింగ్ 11 లో ప్రాధాన్యత ఇస్తున్నారనే ఆరోపణలు వస్తున్నాయి. ఈ అంశంపై బీసీసీఐ అధికారులు కూడా తీవ్ర అసంతృప్తిని వ్యక్తం చేసినట్లు సమాచారం. గంభీర్ ఎంపికలో అత్యంత వివాదాస్పదంగా మారిన అంశం%ొ% సంజు సామ్సన్ లాంటి టాలెంట్ పక్కన పెట్టడం. సంజూ సామ్సన్ 2024 లో వరుసగా 3 సెంచరీలు సాధించి మంచి ఫామ్‌లో ఉన్నప్పటికీ, అతనికి నిరంతరం అన్యాయం జరుగుతోందని విమర్శకులు అంటున్నారు. దీనికి విరుద్ధంగా గత 21 టీ20 ఇన్నింగ్స్‌లలో కనీసం ఒక్క హాఫ్ సెంచరీ కూడా చేయని శుభ్‌మన్ గిల్‌కు మాత్రం నిరంతరం ఓపెనర్‌గా అవకాశాలు ఇస్తున్నారు. దీని వెనుక%ొ% 2026 టీ20 వరల్డ్ కప్ తర్వాత భారత జట్టుకు మూడు ఫార్మాట్‌లకు ఒకే కెప్టెన్‌ను నియమించాలనే బీసీసీఐ ఆలోచన ఉండవచ్చని సమాచారం. బ్యాట్స్‌మెన్ల ఎంపిక మాత్రమే కాక, బౌలర్ల ఎంపికపైనా విమర్శలు వస్తున్నాయి. యువ లెఫ్ట్ ఆర్మ్ పేసర్ అర్ష్‌దీప్ సింగ్‌ను ఆస్ట్రేలియా సిరీస్, ఆసియా కప్ వంటి ముఖ్యమైన మ్యాచ్‌లలో పక్కన పెట్టి, అతని స్థానంలో హర్షిత్ రాణాకు నిరంతరం అవకాశాలు ఇచ్చారు. హర్షిత్ రాణా నిలకడగా ఎక్కువ పరుగులు ఇచ్చినా, అర్ష్‌దీప్‌ను కేవలం బ్యాకప్ బౌలర్‌గా మాత్రమే ఉపయోగించడంపై బీసీసీఐ అధికారులు గంభీర్‌ను సూటిగా ప్రశ్నించారు. ఫామ్‌లో ఉన్న అర్ష్‌దీప్‌ను పక్కన పెట్టడం చాలా చెత్త సెలక్షన్ అని ఒక బీసీసీఐ ఎగ్జిక్యూటివ్ సమావేశంలో తీవ్ర అసంతృప్తి వ్యక్తం చేశారు. సుదీర్ఘ విరామం తర్వాత సౌతాఫ్రికా సిరీస్‌లో అర్ష్‌దీప్‌ను ఆడిస్తున్నా, అతను పవర్‌ప్లేలో బాగా వేసినా, ఆ తర్వాత ఇబ్బంది పడుతున్నాడు. ఫామ్‌లో ఉన్నప్పుడు అతనికి ఇచ్చిన విరామమే ఈ సమస్యకు కారణమని భావిస్తున్నారు. ఈ కారణాలన్నీ దృష్టిలో ఉంచుకుని, ఒకవేళ టీమిండియా సౌతాఫ్రికాతో జరుగుతున్న టీ20 సిరీస్‌ను కోల్పోతే, హెడ్ కోచ్ గౌతమ్ గంభీర్‌పై బీసీసీఐ కఠిన చర్యలు తీసుకునే అవకాశం ఉందని తెలుస్తోంది.

సరిహద్దుల్లో సర్జికల్ స్ట్రయిక్స్

అఖండ-2లో బాలయ్య శివతాండవం

బాలకృష్ణకథానాయకుడిగా బోయపాటి శ్రీను దర్శకత్వంలో వచ్చిన 'అఖండ' ఎంతటి ఘన విజయాన్ని సాధించిందో అందరికీ తెలిసిందే. అఘోరగా బాలకృష్ణ నటన, తమన్ సంగీతం, బోయపాటి టేకింగ్ సినిమాను విజయ పథంలో నడిపాయి. ఆ చిత్రానికి కొనసాగింపుగా ఇప్పుడు 'అఖండ2: తాండవం' అంటూ ప్రేక్షకుల ముందుకు వచ్చారు. టిబెట్ సరిహద్దుల్లో మొదలయ్యే కథ ఇది. శత్రుదేశమైన చైనాకు చెందిన ఆర్మీ అధికారులు మన భారతీయుల నమ్మకాల్ని దెబ్బకొట్టాలని కుంభమేళాని లక్ష్యంగా చేసుకుని బయోవార్‌కి దిగుతారు. వాళ్లు తలపెట్టిన కుట్రతో కుంభమేళాలో పవిత్రస్నానం చేసిన చాలామంది కొన్ని నిమిషాల వ్యవధిలోనే అపస్మారక స్థితికి చేరుకుంటుంటారు. అందుకు విరుగుడుగా డీఆర్‌డీవోలో శాస్త్రవేత్తలు యాంటీ డాట్ వాక్సిన్‌ని కనిపెడతారు. అది తెలుసుకున్న శత్రువులు ల్యాబ్‌ని నాశనం చేసి, శాస్త్రవేత్తలందరినీ చంపేస్తారు. ఆ బృందంలో ఉన్న యువ శాస్త్రవేత్త జనని (హర్షాలీ మల్హోత్రా) ఒక్కరే వ్యాక్సిన్‌తో బయటపడుతుంది. అది పసిగట్టిన శత్రవులు ఆమెని వెంటాడతారు. ఆమెని రక్షించేందుకు రుద్ర సికిందర్ అఘోరా (బాలకృష్ణ) రంగంలోకి దిగుతాడు. జనని ఆపదలో ఉన్న విషయం అఘోరాకి ఎలా తెలిసింది? శత్రువుల్ని అఘోరా ఎలా ఎదిరించి, భారతదేశం, సనాతన హైందవ ధర్మం గొప్పతనాన్ని ఎలా చాటి చెప్పారు? జననికీ, అనంతపురం ఎమ్మెల్యే బాల మురళీకృష్ణ (బాలకృష్ణ)కీ సంబంధం ఏమిటి? తదితర విషయాల్ని తెరపై చూసి తెలుసుకోవల్సిందే. ఈసారి కథని సరిహద్దులు దాటించారు దర్శకుడు బోయపాటి శ్రీను. అఘోరా పాత్రకు మరింత డోస్ పెంచి బాలకృష్ణతో సర్జికల్ స్ట్రైక్ చేయించారు. సనాతన ధర్మం, భారతీయుల నమ్మకాలు, వేదజ్ఞానాల గొప్పతనాన్ని అఘోరా పాత్రలోని బాలకృష్ణతో చెప్పిస్తూ సినిమాని నడిపించారు. మాస్ హీరోల్ని చూపించడంలో బోయపాటి శైలే వేరు. ఆయనకు బాలకృష్ణ తోడయ్యారంటే ఇక వెనక్కి తిరిగి చూసుకోరు. శివుడు పూనిన అఖండ పాత్ర కావడంతో బోయపాటి శ్రీను తనలోని మాస్ ఎలివేషన్లు మరింత పదునెక్కాయి. అయినా అక్కడ అఖండ పాత్ర కావడంతో నమ్మాల్సిందే అన్నట్టుగా ఉంటాయి ఆ సన్నివేశాలు. ఒకపక్క యాక్షన్... మరోవైపు పదునైన సంభాషణలతో సినిమాని నడిపించిన తీరు మెప్పిస్తుంది. అభిమానులకైతే థియేటర్లలో పూనకాలే. అంచనాలకి ఏమాత్రం తీసిపోకుండా సాగే సినిమా ఇది. అఖండ రీక్యాప్‌తో ఈ సినిమా మొదలవుతుంది. అక్కడి నుంచి టిబెట్ సరిహద్దుల దగ్గర సంఘర్షణ.. దేవుడిపై భారతీయులకు ఉండే నమ్మకంపైన దెబ్బ కొట్టాలని శత్రుదేశమైన చైనా పన్నాగం పన్నడం కోసం ఎలాంటి వ్యూహాల్ని రచించారు అన్నది సినిమాలో కీలకం. దీంతో ఎక్కువశాతం 'అఖండ' టెంప్లేట్‌లోనే సాగుతుంది. తొలి భాగంలో ఫ్యాక్షనిస్టులపై యుద్ధం చేస్తాడు మరో బాలకృష్ణ. ఇందులోనేమో మత్తు మందుల్ని సరఫరా చేసే అంతర్రాష్ట్ర ముఠాపై సమర శంఖం పూరిస్తాడు. బాలమురళీకృష్ణ పరిచయ సన్నివేశాలు, ఎలివేషన్లు మాస్ ప్రేక్షకులకు పండగే. ఆ తర్వాత సన్నివేశాలే కాస్త సాగదీతగా అనిపిస్తాయి. విరామానికి ముందు ఎపిసోడ్‌తో సినిమా మళ్లీ గాడిలో పడుతుంది. అఘోరా ప్రవేశంతో థియేటర్ దద్దరిల్లిపోతుంది. ప్రథమార్ధంతో పోలిస్తే ద్వితీయార్ధం మరింత హైలైట్. బాలయ్య అసలు సిసలు తాండవం విరామం తర్వాతే మొదలు పెడతాడు. అఘోరా పాత్రలోని రెండు కోణాలూ తెరపై కనిపించి ప్రేక్షకుల్ని అలరిస్తాయి. తాంత్రికుడైన నేత్ర ఎపిసోడ్ మొదలుకొని హనుమాన్, శివుడు ఎపిసోడ్స్ సహా తల్లి సెంటిమెంట్, దేశభక్తి, హైందవధర్మం నేపథ్యం వరకూ దాదాపుగా ప్రతీ సన్నివేశం రోమాంచితమే. ముఖ్యంగా తల్లి దగ్గర సన్నివేశాల్లో మలుపు భక్తిని, భావోద్వేగాల్ని పంచుతుంది. సర్జికల్ స్ట్రైక్ అంటూ సరిహద్దుల్లో శత్రుసైన్యంతో తలపడే సన్నివేశాలు, వేదభూమి అయిన భారతదేశం గొప్పతనం గురించి చెప్పే సన్నివేశాలు సినిమాకి ప్రధానబలం.

వారణాసి తరవాత మహేశ్‌తో వంగా డైరెక్షన్?

సూపర్ స్టార్ కృష్ణ నట వారసుడిగా టాలీవుడ్‌లో అడుగుపెట్టిన మహేష్ బాబు, తొలి సినిమాతోనే తండ్రికి తగ్గ తనయుడిగా గుర్తింపు పొందాడు. ప్రస్తుతం తెలుగు ఇండస్ట్రీలో ఉన్న అగ్రశ్రేణి స్టార్స్‌లో ఒకరిగా తన స్థానం పటిష్టం చేసుకున్నాడు మహేష్. ఇప్పుడు రాజమౌళి దర్శకత్వంలో రూపొందుతున్న పాన్ వరల్డ్ సినిమా 'వారణాసి'తో ప్రపంచవ్యాప్తంగా తన సత్తా చూపించేందుకు సన్నద్ధమవుతున్నారు.. 'వారణాసి'తో వచ్చే ఇమేజ్‌ను నిలబెట్టుకోవడానికి తన తదుపరి కెరీర్ ఎలాన్‌ను మహేష్ అత్యంత జాగ్రత్తగా రూపొందిస్తున్నాడు. బాలీవుడ్ నుంచి పలువురు టాప్ డైరెక్టర్లు మహేష్ కోసం కథలు సిద్ధం చేసినప్పటికీ, ప్రస్తుతం ఆయన ఎవరి కథనూ వినట్లేదని తెలిసింది. ఇదిలా ఉండగా, ఒకప్పుడు సందీప్ రెడ్డి వంగా ? మహేష్ బాబు కాంబినేషన్‌లో వస్తుందని అనుకున్నా కూడా ఆ సినిమా అనుకోని కారణాల వల్ల ఆగిపోయింది. అయితే ఇప్పుడు ఆ కాంబినేషన్ మళ్లీ రిపీట్ అయ్యే అవకాశాలు బలంగా కనిపిస్తున్నాయి. ప్రభాస్‌తో స్పిరిట్ సినిమా షూటింగ్‌లో బిజీగా ఉన్న సందీప్ రెడ్డి వంగా, మహేష్ కోసం గతంలో చెప్పిన కథను మళ్లీ తీసుకొచ్చినట్లు సమాచారం. మహేష్ ,ఆయన భార్య నమ్రత కలిసి ఆ కథను పూర్తిగా చర్చించి, మహేష్ ఇమేజ్‌కి ఇది బాగా సరిపోతుందని భావించినట్టు తెలుస్తోంది. దీంతో సందీప్‌ను పిలిపించి సినిమా చేయడానికి గ్రీన్ సిగ్నల్ ఇచ్చినట్లు టాక్ నడుస్తోంది. అయితే ఈ విషయంపై అధికారిక ప్రకటన రావడానికి ఇంకా కొన్ని రోజులు పట్టే అవకాశం ఉంది.

3 రోజెస్..వెబ్ సీరిస్ రెండో సీజన్ రెడీ

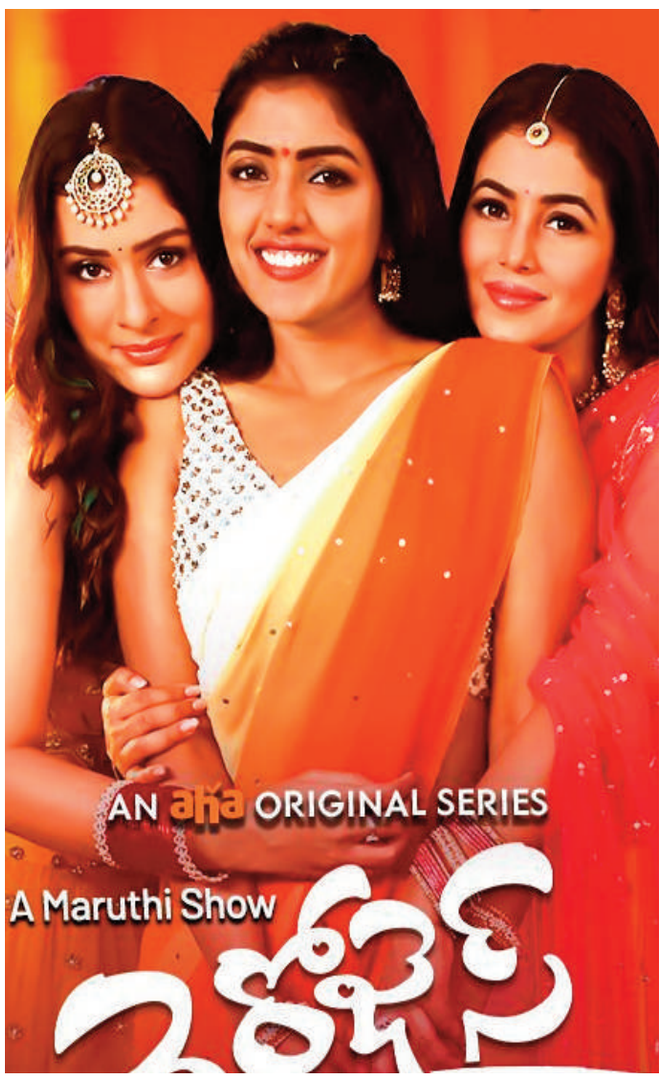

తెలుగు ఓటీటీ 'ఆహా' లో సూపర్ హిట్ అయిన '3 రోజెస్' వెబ్ సిరీస్ ఇప్పుడు రెండవ సీజన్‌తో ప్రేక్షకుల ముందుకు రావడానికి సిద్ధమవుతోంది. ఈ సందర్భంగా సీజన్ 2 ట్రైలర్‌ను విడుదల చేసింది చిత్రబృందం. మొదటి సీజన్‌లో ఇషా రెబ్బా, పాయల్ రాజ్‌పుత్, పూర్ణ ప్రధాన పాత్రల్లో నటించగా.. ఈ సీజన్ 2లో ఇషా రెబ్బాతో పాటు రాశీ సింగ్ మరియు కుషిత కల్లపు కొత్త 'రోజెస్'గా కనిపించనున్నారు. కమెడియన్ వైవా హర్షతో పాటు సత్య కూడా నవ్వులు పూయించడానికి రెడీగా ఉన్నారు. ఎస్.కె.ఎన్ నిర్మాణంలో, కిరణ్ కారవల్ల దర్శకత్వంలో రూపొందిన ఈ సిరీస్ డిసెంబర్ 13 నుంచి ఆహా ఓటీటీలో స్ట్రీమింగ్ కానుంది. ప్రస్తుతం వైరల్‌గా మారిన ఈ ట్రైలర్‌ను మీరు కూడా చూసేయండి. ఈ వెబ్ సిరీస్‌కు కిరణ్ కె కరవళ్ళ దర్శకత్వం వహిస్తుండగా.. ఎస్కేఎన్ నిర్మిస్తున్నాడు.

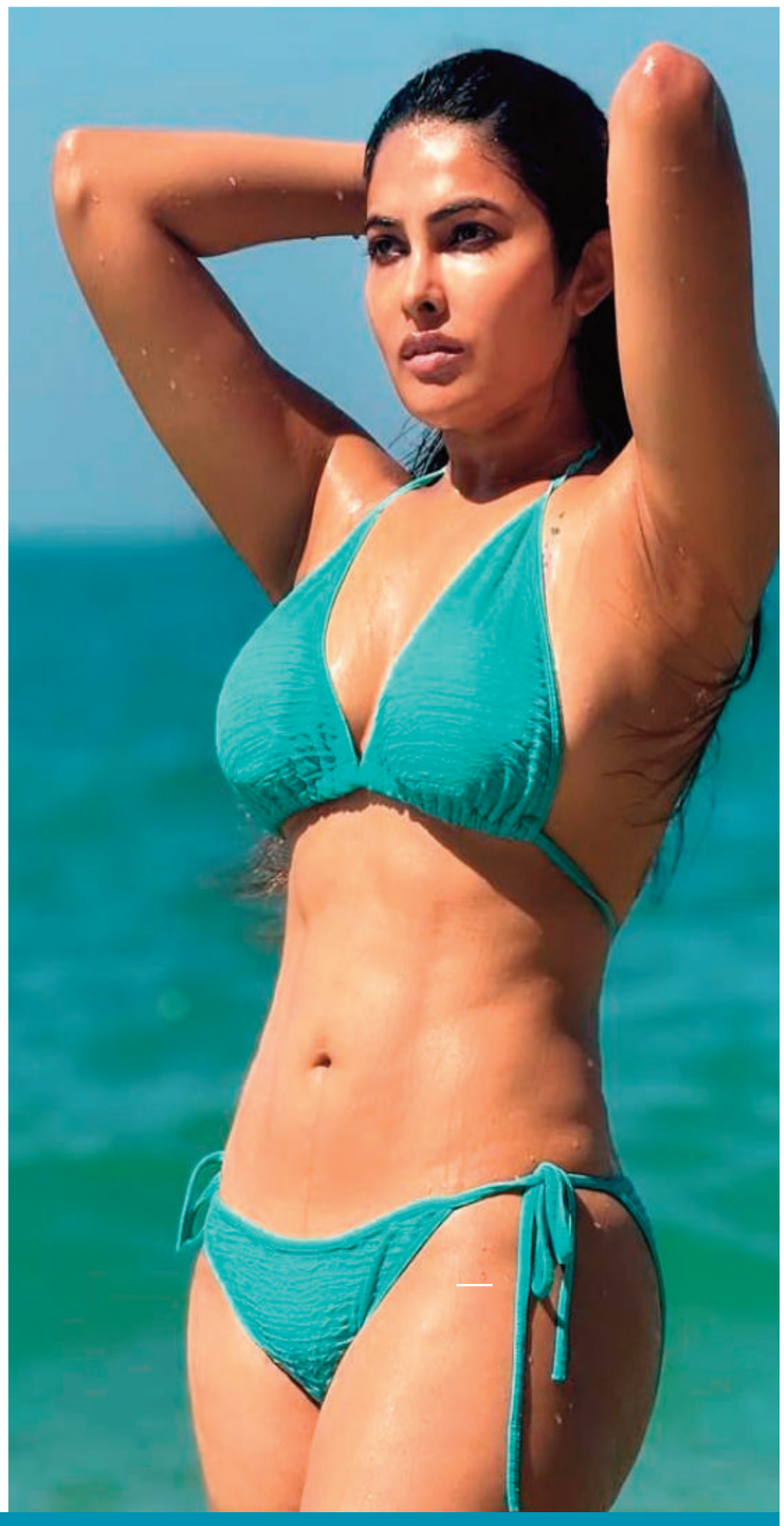

దివి బికినీ బ్లాస్ట్

బిగ్ బాస్ బ్యూటీ దివి వాద్త్యా అంటే మనందరికీ ఒక క్యూట్ ఇమేజ్ మైండ్ లో ఉంది. ఆమె నవ్వు, మాటతీరు, పద్ధతిగా కనిపించే డ్రెస్సింగ్ స్టైల్ ఆమెకు ఒక ప్రత్యేకమైన ఫాలోయింగ్ ను తెచ్చిపెట్టాయి. కానీ నిన్న ఆమె తన ఇన్ స్టాగ్రామ్ లో షేర్ చేసిన ఫోటోలు చూసి ఫ్యాన్స్ ఒక్కసారిగా సర్ ప్రైజ్ అయ్యారు. గతంలో కూడా గ్లామరస్ గా కనిపించింది. కానీ ఈసారి అంతకుమించి అనేలా షాక్ ఇవ్వడం వైరల్ అవుతోంది. ఎప్పుడూ లేనిది దివి ఇంత బోల్డ్ గా కనిపించడం వెనుక కారణం ఏంటా అని అందరూ చర్చించుకుంటున్నారు.సముద్ర తీరంలో బ్లూ కలర్ బికినీలో ఆమె దిగిన ఫోటోలు ప్రస్తుతం సోషల్ మీడియాలో సెన్సేషన్ క్రియేట్ చేస్తున్నాయి. అయితే, దీన్ని అందరూ చూస్తున్నట్లుగా కేవలం ఒక 'గ్లామర్ షో' లాగానో, లేక సినిమా అవకాశాల కోసం విసిరిన గాలం లాగానో చూడలేం. ఈ ఫోటోలలో ఆమె బాడీ లాంగ్వేజ్ గమనిస్తే ఒక కొత్త విషయం అర్థమవుతుంది. ఇది సినిమా ఇండస్ట్రీకి పంపుతున్న సిగ్నల్ కంటే, తనకు తాను చెప్పుకుంటున్న ఒక స్టేట్ మెంట్ లా ఉంది. ఇన్నాళ్లు తన చుట్టూ ఫ్యాన్స్ గీసిన 'హెూమ్లీ' అనే గీతను చెరిపేసుకుని, తన సొంత వ్యక్తిత్వాన్ని స్వేచ్ఛగా ప్రకటిస్తున్నట్లుంది. నా శరీరం, నా ఇష్టం, నా కాన్ఫిడెన్స్ అని ధైర్యంగా ప్రపంచానికి చాటిచెబుతున్నట్లుగా ఆమె ఆటిట్యూడ్ కనిపిస్తోంది. ఒక సెలబ్రెటీగా, ఇన్ని రోజులు ఒక ఇమేజ్ లో ఉండి, హఠాత్తుగా ఇలాంటి ఫోటోలు షేర్ చేయాలంటే చాలా ధైర్యం కావాలి. జనం ఏమనుకుంటారో, ట్రోల్ చేస్తారేమో అనే భయాలను పక్కనపెట్టి, తనకు నచ్చినట్లుగా, తాను కంఫర్టబుల్ గా ఉండటంలోనే అసలైన ఆనందం ఉందని ఆమె నిరూపిస్తోంది. ఇది ఇతరులను మెప్పించడానికి కాకుండా, తన కోసం తాను తీసుకున్న నిర్ణయంలా ఉంది.